

DIGITAL SALGSOPPGAVE



Takk for din interesse for
Nygårdsgaten 55

Vedlagt følger vedlegg til salgsoppgaven.
For å se hele salgsoppgaven klikk på lenken under.

[Link til salgsoppgave](#)

VEDLEGG SALGSOPPGAVE

Tilstandsrapport

 Andelsleilighet med syd-vestvendt balkong

 Nygårdsgaten 55, 5008 BERGEN

 BERGEN kommune

gnr. 165,164, bnr. 837,835, snr. 0,0

Andelsnummer 11

Sum areal alle bygg: BRA: 50 m² BRA-i: 45 m²



Befaringsdato: 15.01.2026

Rapportdato: 19.01.2026

Oppdragsnr.: 16556-2029

Referansenummer: XC1029

Foretak: Takstmann Øystein Lunde AS

Takstingeniør: Øystein Lunde



Rapporten kan brukes i inntil ett år etter befaringsdato, og kan ikke gjenbrukes ved flere boligsalg i denne perioden. Skjer det endringer, oppstår skader også videre på boligen, bør du som selger be om oppdatert rapport.

Takstmann Øystein Lunde AS

Rapportansvarlig

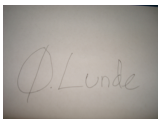

Øystein Lunde

lunde.oystein@hotmail.com

905 79 998



Dette trenger du å vite om tilstandsrapporten



Hva er en tilstandsrapport?

En tilstandsrapport beskriver synlige skader/avvik eller tegn på skader/avvik på boligen. Rapporten fremhever vanligvis ikke positive egenskaper ved boligen.



Hva vurderer en bygningsakkyndig?

Den bygningsakkyndige vurderer boligen ut fra hva man kan forvente av en bygning av samme alder og type. Vurderingen gjøres som regel mot hvordan det var vanlig å bygge og regler som gjaldt da boligen ble oppført (søknadstidspunktet). Forhold som er vanlige for bygningens alder, slik som slitasje etter normal bruk regnes ikke som avvik.



Hva inneholder tilstandsrapporten?

Den bygningsakkyndige undersøker rom og bygningsdeler slik det kommer frem av [Forskrift til avhendingsloven](#). Tilstandsrapporten inneholder bare avvik som den bygningsakkyndige kan se eller kontrollere med enkle hjelpemidler. Det gjøres ikke nærmere undersøkelser slik som åpning av vegger eller andre bygningsdeler. I vegg mot våtrom og rom under terreng kan det borres et hull for å gjøre enkle undersøkelser slik som fuktsøk.

Når du kjøper en brukt bolig

Når du kjøper en brukt bolig, er det viktig å være oppmerksom på at dette ikke kan sammenlignes med å kjøpe en ny bolig. Måten boligen ble bygget på kan være annerledes enn i dag. Bygninger svekkes over tid, og utsettes for slitasje blant annet på grunn av bruk og vær og vind. Mange boliger fornyes helt eller delvis, noen i flere omganger, eller det oppføres tilbygg. Særlig for boliger som er pusset opp eller endret, er det viktig å merke seg at fornyelse av overflater ikke nødvendigvis betyr at bygningsdeler under er forbedret.

Vurdering mot byggregler

Den bygningsakkyndige vil vurdere boligen mot hvordan det var vanlig å bygge og regler som gjaldt på søknadstidspunktet. Den bygningsakkyndige ser etter avvik som har betydning for og som reduserer boligens funksjon og verdi, og som kommer frem av Forskrift til avhendingslova.

Tilstandsrapporten beskriver ikke hele boligen

BYGNINGSSAKKYNDIGE SER FOR EKSEMPEL IKKE PÅ

- vanlig slitasje og normal vedlikeholdstilstand • bagatellmessige forhold som ikke påvirker bygningens bruk eller verdi vesentlig • etasjeskillere • tilleggsbygg slik som garasje, bod, annek, naust også videre • utvendige trapper • støttemurer • skjulte installasjoner • installasjoner utenfor bygningen • full funksjonstesting av el- og VVS-installasjoner • geologiske forhold og bygningens plassering på grunnen • bygningens planløsning • bygningens innredning • løsøre slik som hvitevarer • utendørs svømmebasseng og pumpeanlegg • bygningens estetikk og arkitektur • bygningens lovlighet (bortsett fra bruksendringer, brannceller og forhold som åpenbart kan påvirke helse, miljø og sikkerhet) • fellesarealer (med mindre boligeier har vedlikeholdsplikt for fellesarealer og dette er kjent for bygningsakkyndig, eller fellesarealet har en særlig tilknytning til boligen).

© iVerdi 2023

Malen til denne rapporten, inkludert standardtekstene fra Verdi er vernet etter åndsverkloven og kan kun benyttes av av kunder hos iVerdi. For andre aktører er eksemplarframstilling av malen og standardtekster, som utskrift og annen kopiering til bruk som grunnlag for tilsvarende rapporter, bare tillatt når det er hjemlet i lov (kopiering til privat bruk, sitat o.l.) eller avtale med iVerdi (<https://iverdi.no/>).

Utnyttelse i strid med lov eller avtale kan medføre erstatnings- og straffeansvar.

Dette trenger du å vite om tilstandsrapporten

Tilstanden vurderes med ulike tilstandsgrader

Tilstanden gir uttrykk for en gitt forventet tilstand, blant annet vurdert ut fra alder og normal bruk. Ved Tilstandsgrad 0 (TG0) og Tilstandsgrad 1 (TG1) gir den bygningssakkyndige normalt ingen begrunnelse for valg av tilstandsgrad. Grunnen er at bygningen eller bygningsdelen da bare har normal slitasje. Ved skjulte konstruksjoner kan alder alene avgjøre tilstandsgrad. Når bygningssakkyndige anbefaler tiltak, for eksempel utbedringer, må brukeren av rapporten vurdere om tiltakene er nødvendige og lønnsomme.

Når den bygningssakkyndige velger tilstandsgrad, baseres vurderingen på faste kriterier som følger av gjeldende bransjestandard for Teknisk tilstandsanalyse ved omsetning av bolig og Forskrift til avhendingslova.



TILSTANDSGRAD 0, TG0: INGEN AVVIK

Bygningsdelen skal være tilnærmet ny, ikke vise tegn på slitasje og det skal være lagt frem dokumentasjon på faglig god utførelse. Det er ingen merknader til delen.



TILSTANDSGRAD 1, TG1: MINDRE AVVIK

Bygningsdelen skal bare ha normal slitasje, og straktiltak skal ikke anses som nødvendig. Graden kan også brukes når delen er ny, men der dokumentasjon på faglig god utførelse mangler.



TILSTANDSGRAD 2, TG2: VESENTLIGE AVVIK OG MINDRE AVVIK SOM ETTER NS 3600 GIR TG 2

Bygningsdelen skal enten ha feil utførelse, en skade eller symptomer på skade, sterk slitasje eller nedsatt funksjon. Graden gis når bygningsdelen trenger vedlikehold eller tiltak i nær fremtid. Graden skal også brukes når delen er gammel og det er grunn til å varsle om faren for skader på grunn av alderen, eller når det er grunn til å overvåke delen spesielt på grunn av fare for større skader eller følgeskader.



TILSTANDSGRAD 3, TG3: STORE ELLER ALVORLIGE AVVIK

Denne tilstandsgraden brukes ved kraftige tegn på forhold som man må regne med trenger utbedring straks eller innen kort tid. Det er påvist funksjonssvikt eller sammenbrudd.



IKKE UNDERSØKT/IKKE TILGJENGELIG FOR UNDERSØKELSE

Det kan være avvik/skader som ikke er avdekket.

Informasjon om utbedringskostnader

Utbedringskostnadene i rapporten er sjablongmessige anslag basert på observerte forhold som feil, skader eller uregelmessigheter, samt foreslåtte tiltak. Disse anslagene er veiledende, angis i fem intervaller, er basert på generelle erfaringstall, og må ikke forveksles med konkrete pristilbud fra håndverkere eller entreprenører. Faktiske kostnader kan variere betydelig, avhengig av individuelle valg, materialpriser og markedsforhold. For å få en nøyaktig vurdering av utbedringskostnadene anbefales ytterligere undersøkelser og innhenting av flere pristilbud fra kvalifiserte fagfolk. Slike anslag gis for TG3, der dette er mulig.



Tiltak under kr 20 000



Tiltak mellom kr 20 000 – 100 000



Tiltak mellom kr 100 000 – 200 000



Tiltak mellom kr 200 000 – 500 000



Tiltak over kr 500 000

Beskrivelse av eiendommen

Andelsleilighet med syd-vestvendt balkong - Byggeår: 2005

UTVENDIG

[Gå til side](#)

Alle bygningsdeler og installasjoner har begrenset levetid. Eldre konstruksjoner/deler har sitt utgangspunkt i eldre forskrifter og vil normalt ikke tilfredsstillе dagens krav.

Generelt:

Rammetillatelse 11/04-2003
Igangset.till 13/02-2004
Tatt i bruk (GAB) 28/01-2005

Antall boliger 37
Antall etasjer 9

Generelt:

Oppført i bærende konstruksjoner som bærevegger, etasjeskillere og trappehus av betong.
Bygningen har heis (1000 kg/ 13 personer).
Fasade forblendet av murt tegl med slattet og malt overflate.
Utkragede balkongdekker i betong med rekkverk i stål og glass.

Opprinnelige malte trevinduer med 2-lags glass.

Brann- og lydklassifisert entrédør. Balkongdør med 2- lags isolerglass. B30 dør til bod.

Syd-vestvendt balkong på ca. 2,80 m²:

- Støpt dekke med drenering i forkant
- Rekkverk i pulverlakkert stål, høyde ca. 1 meter.

INNVENDIG

[Gå til side](#)

Gulv: Laminat og keramiske fliser
Vegger: Malte flater og fliser
Himling: Malte flater

Etasjeskiller er av betongdekke.
Hvite slett dør til bad. Skyvedører i hvit slett utførelse

VÅTROM

[Gå til side](#)

Helfliset bad/vaskerom:
Aktuell byggeforskrift er tekniske forskrifter i perioden 1997-2010.
Dokumentasjon: ingen dokumentasjon.
Merk:
Baderommet ble oppgradert i Oktober 2018. Det ble lagt nye fliser (flis på flis) og byttet baderomsinnredning.
Generelt:
Et bad fra 2004 er nå rundt 22 år gammelt, og nærmer seg den tekniske levetiden (15-30 år) for membran og våtrom, selv om selve konstruksjonen kan vare lenger (30-50 år).

KJØKKEN

[Gå til side](#)

Innredning i slett lys utførelse med takhøye skap og grå laminat benkeplate med fliser over. Lys og strømuttak under overskap.
Opplegg for oppvaskmaskin.

Det er kjøkkenventilator med avtrekk ut. Styrer også avtrekk fra bad.

TEKNISKE INSTALLASJONER

[Gå til side](#)

Innvendige vannledninger er av plast (rør i rør).
Bad: Rørstamme med skap er plassert under møblement.
Det er avløpsrør av plast.

Balansert ventilasjon. Motor i skap over ventilator.

Det er installert fjernvarme. Radiator i stue/kjøkkendel
Leiligheten:
El-skap med automatsikringer, målerskap på fellesareal

Arealer

[Gå til side](#)

Forutsetninger og vedlegg

[Gå til side](#)

Lovlighet

[Gå til side](#)

Andelsleilighet med syd-vestvendt balkong

- Det foreligger godkjente og byggemeldte tegninger, som stemmer med dagens bruk

Sammendrag av boligens tilstand

Fordeling av tilstandsgrader

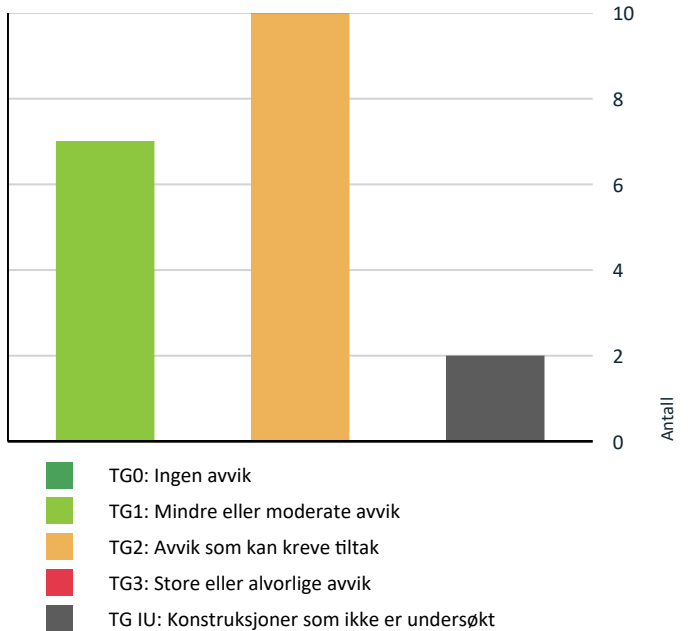

Vil du vite mer om tilstandsgrader? Se side 4.

- ! Kjøkken > 3. etasje > Stue/kjøkken > Overflater og innredning [Gå til side](#)
- ! Kjøkken > 3. etasje > Stue/kjøkken > Avtrekk [Gå til side](#)
- ! Våtrom > 3. etasje > Bad/vaskerom > Overflater Gulv [Gå til side](#)
- ! Våtrom > 3. etasje > Bad/vaskerom > Sluk, membran og tettesjikt [Gå til side](#)
- ! Våtrom > 3. etasje > Bad/vaskerom > Sanitærutstyr og innredning [Gå til side](#)

Oppsummering av avvik

Vil du vite mer? Se på rommet eller bygningsdelen senere i rapporten.

Andelsleilighet med syd-vestvendt balkong

- ! TG IU KONSTRUKSJONER SOM IKKE ER UNDERSØKT
 - ! Tekniske installasjoner > Andre installasjoner [Gå til side](#)
 - ! Våtrom > 3. etasje > Bad/vaskerom > Tilliggende konstruksjoner våtrom [Gå til side](#)
- ! TG 2 AVVIK SOM KAN KREVE TILTAK
 - ! Utvendig > Vinduer [Gå til side](#)
 - ! Utvendig > Dører [Gå til side](#)
 - ! Innvendig > Innvendige dører [Gå til side](#)
 - ! Tekniske installasjoner > Vannledninger [Gå til side](#)
 - ! Tekniske installasjoner > Ventilasjon [Gå til side](#)

Tilstandsrapport

ANDELSLEILIGHET MED SYD-VESTVENDT

Byggeår

2005

Kommentar

Byggeåret er basert på opplysninger fra eiendomsmatrikkelen. Første innflytting: 01.01.2005

Anvendelse

Brukes av andelshaver

Standard

Normal standard på bygget ut ifra alder/konstruksjon - jamfør beskrivelse under konstruksjoner.

Vedlikehold

Bygget er jevnlig vedlikeholdt.

UTVENDIG

TG 2 Vinduer

Malte trevinduer med 2-lags glass.

Generelt:

Levetiden for moderne isolerglass er typisk 20-30 år, men kan være kortere (15-20 år) avhengig av kvalitet, bruk og vedlikehold. Etter denne perioden kan forseglingen svikte, noe som fører til kondens mellom glassene ("punktering") og dårligere isolasjon.

Vinduer fra 2004 hadde typisk 2-lags isolerglass med argongass og energibelegg, med en U-verdi rundt 1.5 - 2.0, som var standard da, men som nå er betydelig høyere (dårligere) enn dagens 3-lags lavenergivinduer (U-verdi 0.8-1.0) som gir bedre isolasjon og lavere strømregning. For å sjekke dine egne, se etter to avstandslistor mellom glassene; hvis du ser fire gule flammer med en lighter, har du sannsynligvis eldre glass uten belegg (høy U-verdi), men hvis noen flammer er blå, har du energiglass.

Vurdering av avvik:

- Det er avvik:

Tg. pga. alder

Konsekvens/tiltak

- Tiltak:

Ingen umiddelbare tiltak er påkrevd

TG 2 Dører

Brann- og lydklassifisert entrédør. Balkongdør med 2-lags isolerglass. B30 dør til bod.

Generelt:

En balkongdør har typisk en levetid på minst 30 år, men dette avhenger av materiale (tre eller aluminiumsbekledd) og vedlikehold, med forventet levetid for aluminiumsbekledd dører potensielt opptil 60 år, mens trekonstruksjoner ofte har 40 års forventet levetid. Kvalitetsprodusenter tilbyr ofte lange garantier, som 20-30 år mot råte, og regelmessig vedlikehold er nøkkelen til å oppnå full levetid.

Vurdering av avvik:

- Det er avvik:

Tg. pga. alder/slitasje og u-verdi på balkongdør.

Konsekvens/tiltak

- Tiltak:

Ingen umiddelbare tiltak er påkrevd

TG 1 Balkonger, terrasser og rom under balkonger

Syd-vestvendt balkong på ca. 2,80 m²:

- Støpt dekke med drenering i forkant
- Rekkverk i pulverlakkert stål, høyde ca. 1 meter.

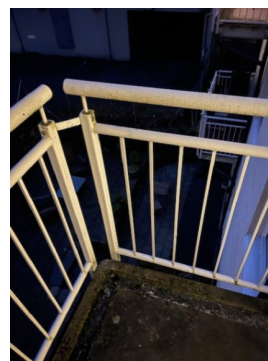

INNSENDIG

TG 1 Overflater

Gulv: Laminat og keramiske fliser

Vegger: Malte flater og fliser

Himling: Malte flater

TG 1 Etasjeskille/gulv mot grunn

Etasjeskiller er av betongdekke.

TG 2 Innvendige dører

Hvite slett dør til bad. Skyvedører i hvit slett utførelse

Vurdering av avvik:

- Det er avvik:

Normal slitasje på dørblader og karm

Konsekvens/tiltak

- Tiltak:

Ingen umiddelbare tiltak er påkrevd

VÅTROM

3. ETASJE > BAD/VASKEROM

Generell

Tilstandsrapport

Aktuell byggeforskrift er tekniske forskrifter i perioden 1997-2010.

Dokumentasjon: ingen dokumentasjon.

Merk:

Baderommet ble oppgradert i Oktober 2018. Det ble lagt nye fliser (flis på flis) og byttet baderomsinnredning.

Generelt:

Et bad fra 2004 er nå rundt 22 år gammelt, og nærmer seg den tekniske levetiden (15-30 år) for membran og våtrom, selv om selve konstruksjonen kan vare lenger (30-50 år).



Helfislet bad med wc/vaskeplass

3. ETASJE > BAD/VASKEROM

TG 1 Overflater vegger og himling

Veggene har fliser. Taket er malt.

Årstill: 2018

Kilde: Tidligere salgsoppgaver



I skap under møblement kan man se de opprinnelig flisene.

3. ETASJE > BAD/VASKEROM

TG 2 Overflater Gulv

Gulvet er flislagt. Rommet har elektriske varmekabler.

Det er motfall til dusjhjørne på ca. 5 mm mot dør, dørterskel er ca. 7 mm høy. Lokalt fall i dusjsonen.

Det er svakt fall mot sluk ved vaskeplass, ca. 5 mm.

Vurdering av avvik:

- Det er påvist at høydeforskjell fra topp slukrist til gulv/synlig topp membran ved dørterskel er mindre enn 25 mm.
- Det er påvist avvik i fallforhold til sluk i forhold til krav i forskrift på byggetidspunktet.

Det er motfall til sokkel på dusjhjørne men lokalt fall i dusjsonen.

Det er et svakt fall mot sluk ved vaskeplass.

Konsekvens/tiltak

- Til tross for avviket i fall/høydeforskjell til sluk, vil gulvet fortsatt kunne lede vann mot sluket, men med redusert effektivitet. Dette kan potensielt øke risikoen for vannansamling i enkelte områder av badet.

Om fallet skal utbedres må badet renoveres:



Motfall mot dør på ca. 5 mm

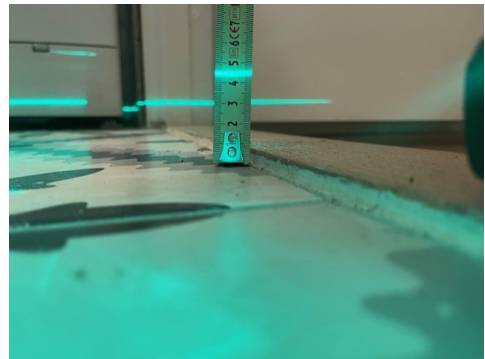

Dørterskel er ca. 5-6 mm høy



Lokalt fall i dusjsonen

Tilstandsrapport

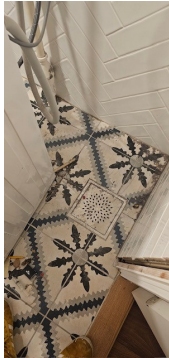

Sluk utforbi dusjsonen

3. ETASJE > BAD/VASKEROM

TG 2 Sluk, membran og tettesjikt

Det er 2 ståsluker av nyere type (utenfor dusjsonen og i dusjsonen) og smøremembran med ukjent utførelse.

Vurdering av avvik:

- Mer enn halvparten av forventet brukstid er passert på membranløsningen.

Konsekvens/tiltak

- Overvåk tilstanden jevnlig. For å få tilstandsgrad 0 eller 1 må tettesjiktet skiftes ut, men tidspunktet for når dette er nødvendig er vanskelig å si noe om.
- Det er viktig å merke seg at levetiden til en membran varierer basert på kvalitet, installasjon og bruk. Eldre membraner kan bli sprø og sprekke opp, noe som fører til at de mister sin vanntettende funksjon. Dette kan resultere i vannlekkasjer gjennom vegger og gulv og fuktskader.



Sluk i dusjsonen

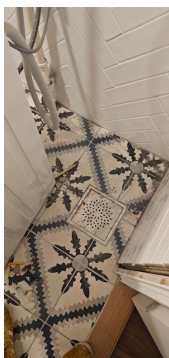

Sluk utforbi dusjsonen, vaskeplass

3. ETASJE > BAD/VASKEROM

TG 2 Sanitærutstyr og innredning

Helfliset bad på ca. 4,60 m²:

Dusjhjørne med tett sokkel og dører av glass, ståsluk i dekke i dusjsonen, klosett, møblelement med servant og overskap med speilfelt med integrert lys.

- Veggfestet avløp for vaskemaskin, vannuttak og 2 stikkontakter.
- Mekanisk avtrekk og tilluft via dør. Ventilasjon styres via kjøkkenventilator
- Varmekabel i bad, termostat
- Rørstamme/tett skap under møblement

Vurdering av avvik:

- Det er avvik:

Tg. pga. ingen dokumentasjon

Konsekvens/tiltak

- Tiltak:

Ingen umiddelbare tiltak er påkrevd



Veggfestet avløp for vaskemaskin



3. ETASJE > BAD/VASKEROM

TG 1 Ventilasjon

Det er mekanisk avtrekk.

3. ETASJE > BAD/VASKEROM

TG IU Tilliggende konstruksjoner våtrom

Tilstandsrapport

Hulltaking er ikke foretatt da det ikke er fysisk mulig pga. tilleggende konstruksjoner.

Det er et stort garderobeskap med skuffeseksjoner og sokkel i tilstøtende rom (soverom) mot dusjsonen.

Vurdering av avvik:

- Det er pga bygningsmessige hindringer ikke fysisk mulig å foreta hulltaking i vegg bak våtzone.

Konsekvens/tiltak

- Andre tiltak:

Ingen umiddelbare tiltak er påkrevd.



Det ble ikke påvist riss eller sprekker i flisefuger i våtsonen på befaringsdagen. Flisene var lagt på i 2018 (flis på flis)



Soverom: Garderobeskap

KJØKKEN

3. ETASJE > STUE/KJØKKEN

TG 2 Overflater og innredning

Innredning i slett lys utførelse med takhøye skap og grå laminat benkeplate med fliser over. Lys og strømuttak under overskap. Opplegg for oppvaskmaskin.

Vurdering av avvik:

- Det er avvik:

Stedvis slitasje på fronter og skrog

Konsekvens/tiltak

- Tiltak:

Ingen umiddelbare tiltak er påkrevd



Røropplegg under vask: Vannrør av typen "rør i rør" og avløpsrør av plast. Husbrannslange

3. ETASJE > STUE/KJØKKEN

TG 2 Avtrekk

Det er kjøkkenventilator med avtrekk ut. Styrer også avtrekk fra bad.

Vurdering av avvik:

- Det er avvik:

Tg. pga. alder på avtrekksmotor

Konsekvens/tiltak

- Tiltak:

Ingen umiddelbare tiltak er påkrevd



Ventilasjonsmotor over ventilator. Andelshaver at det blir skiftet filtre her i regi av laget

TEKNISKE INSTALLASJONER

TG 2 Vannledninger

Innvendige vannledninger er av plast (rør i rør).

Bad: Rørstamme med skap er plassert under møblement.

Vurdering av avvik:

- Det er påvist at eventuelt lekkasjevann fra rør i rør system ikke ledes til sluk eller annen kompensere løsning.
- Det mangler tettemuffer i enden av varerør på rør-i-rør-system.

Skap virker tett.

Kjøkken: Det mangler tettemuffer i enden av varerør på rør-i-rør-system

Konsekvens/tiltak

- Det må monteres tettemuffer i enden av varerørene.
- Det bør foretas tiltak på anlegget som sikrer bedre løsning på eventuelt lekkasjevann fra rør i rør system.

Tilstandsrapport

Anbefaler og får en fagmann/rørlegger til å uttale seg om det er/eller går an å lage til overløp fra "skap" evt. montere waterguard med sensor.



TG 1 Avløpsrør

Det er avløpsrør av plast.

Generelt:

Innvendige plastavløpsrør har generelt en lang levetid, ofte over 100 år ved korrekt installasjon og materialvalg, men dette varierer mye;

TG 2 Ventilasjon

Balansert ventilasjon. Motor i skap over ventilator.

Levetiden for en avtrekksmotor, typisk i et balansert ventilasjonsanlegg, er generelt lang, med selve aggregatet forventet å vare 15-20 år, og motordeler som vifter kan ofte skiftes ut for å forlenge levetiden betydelig, mens kanalsystemet kan vare hele byggets levetid. Godt vedlikehold, som regelmessig rengjøring av ventiler for å redusere belastning, er viktig for å opprettholde funksjonen og levetiden.

Vurdering av avvik:

- Det er avvik:

Tg. pga. alder på avtrekksmotor.

Konsekvens/tiltak

- Tiltak:

Ingen umiddelbare tiltak er påkrevd



Stue/kjøkkendel: Tilluft



Motor i skap over ventilator.

TG 1 Varmesentral

Det er installert fjernvarme. Radiator i stue/kjøkkendel



TG IU Andre installasjoner

Felles brannvarslingsanlegg i bygget etc.

Tilstandsrapport



Brannsentral



Leiligheten: Røykvarsler

Elektrisk anlegg

Dette er en forenklet kontroll begrenset til de spørsmål og undersøkelser som forskrift til avhendingslova (tryggere bolighandel) § 2-18 inneholder. Dette kan ikke sammenlignes med en kontroll utført av offentlig myndighet (Det lokale eltilsyn) eller registrert elektrovirksomhet, og en bygningsakkyndig har verken kompetanse eller lov til å foreta en slik kontroll.

Tilstanden er vurdert ut fra den forenklete og begrensede kontrollen som forskriften inneholder. El-anlegget kan ha feil og mangler som en slik forenklet undersøkelse ikke vil avdekke. Vær derfor oppmerksom på denne risikoen, og søk videre veiledning eller få en fullstendig kontroll utført av registrert elektrovirksomhet.

Leiligheten: El-skap med automatsikringer

1. Foreligger det eltilsynsrapport de siste 5 år, og det er ikke foretatt arbeid på anlegget etter denne, utenom retting av eventuelle avvik i eltilsynsrapport (dvs en el-tilsynsrapport uten avvik)?
Nei

Spørsmål til eier

2. Når ble det elektriske anlegget installert eller sist gang totalt rehabilitert (årstall)? Med totalt rehabilitert menes fullstendig utskiftet anlegg fra inntakssikring og videre.
2004
 3. Er alle elektriske arbeider/anlegg i boligen utført av en registrert elektroinstallasjonsvirksomhet?
Ja
 4. Er det elektriske anlegget utført eller er det foretatt tilleggsarbeider på det elektriske anlegget etter 1.1.1999?
Ja
Eksisterer det samsvarserklæring?
Ukjent
- Konferer borettslaget**
5. Foreligger det kontrollrapport fra offentlig myndighet – Det Lokale Eltilsyn (DLE) eller eventuelt andre tilsvarende kontrollinstanser med avvik som ikke er utbedret eller kontrollen er over 5 år?
Ukjent
 6. Forekommer det ofte at sikringene løses ut?
Nei
 7. Har det vært brann, branntilløp eller varmgang (for eksempel termiske skader på deksler, kontaktpunkter eller lignende) i boligens elektriske anlegg?
Nei

Generelt om anlegget

8. Er det tegn til at det har vært termiske skader (tegn på varmgang) på kabler, brytere, downlights, stikkontakter og elektrisk utstyr? Sjekk samtidig tilstanden på elektrisk tilkobling av varmtvannsbereider, jampfør eget punkt under varmtvannstank
Nei
9. Er der synlig defekter på kabler eller er disse ikke tilstrekkelig festet?
Nei

Tilstandsrapport

Inntak og sikringsskap

10. Er det tegn på at kabelinnføringer og hull i inntak og sikringsskap ikke er tette, så langt dette er mulig å sjekke uten å fjerne kapslinger?

Nei

11. Finnes det kursfortegnelse, og er den i samsvar med antall sikringer?

Ja

12. Foreta en helhetsvurdering av det elektriske anlegget, dets alder, allmenne tilstand og fare for liv og helse. Bør det elektriske anlegget ha en utvidet el-kontroll?

Ukjent

Generell kommentar

Det elektriske anlegget er ikke vurdert i denne rapporten da dette krever spesiell kompetanse og autorisasjon. På generelt grunnlag anbefales det derfor en gjennomgang av en el. fagmann.

OBS:

Det er ikke den bygningsakkyndige sitt ansvar å gjennomføre kontroll av det elektriske anlegget.

Elektriske installasjoner er i dag strengt regulert med tekniske krav til installasjonene og kompetansekrav til de som skal utføre arbeidet. Det er bare fagfolk som har de nødvendige kvalifikasjonene etter forskrift om elektroforetak og kvalifikasjonskrav for arbeid knyttet til elektriske anlegg og elektrisk utstyr, som kan utføre el-kontroll.

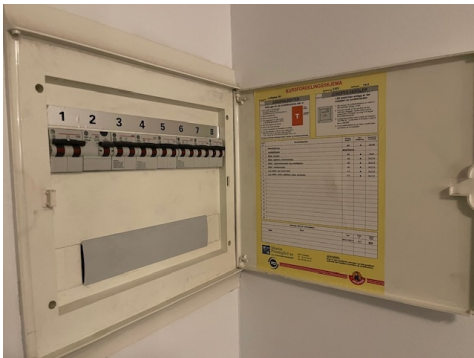

El-skap med automatsikringer



Fellesareal: Felles målerskap

Arealer, byggetegninger og brannceller

Standard gjeldende fra 01.01.2024

Arealmålinger og arealoppsett er basert på Norsk standard 3940:2023 Areal- og volum-beregninger av bygninger. Arealet gjelder for tidspunktet da boligen ble målt

Hva er måleverdig areal?

Arealet i rommet må ha minst 1,90 m fri høyde over gulvet og minst bredde på 0,60 m. Et loft med skråtak vil for eksempel bare få registrert målbart areal der høyden er minst 1,90 m og bredden minst 0,60 m. Rommet må ha dør eller luke og gangbart gulv.

Hva er bruksareal?

BRA = BRA-i + BRA-e + BRA-b

Bruksarealet for bygningen er bruttoarealet minus arealet som opptas av yttervegger.

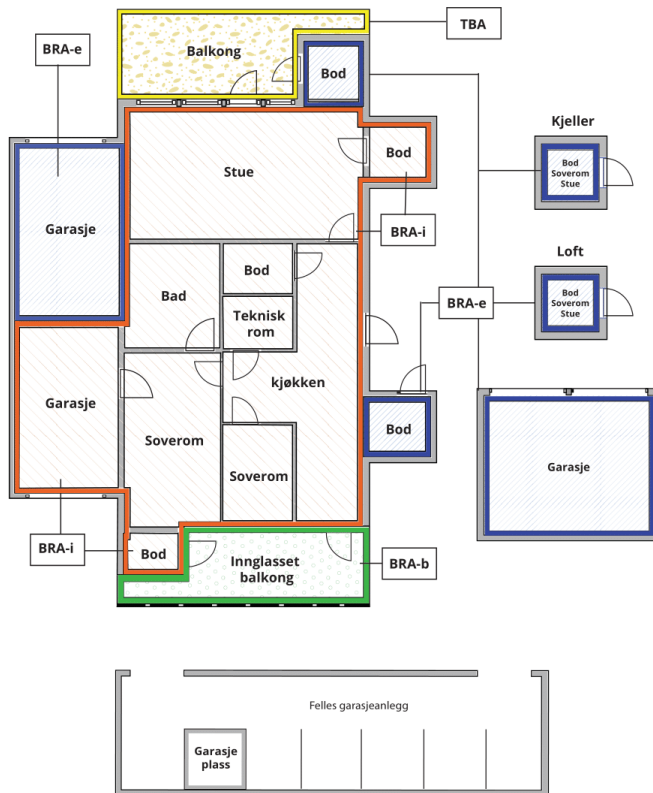

Carport og/eller garasjeplass i felles garasjeanlegg er ikke måleverdig areal

Internt bruksareal (BRA-i) Arealet innenfor boenheten(e)

Eksternt bruksareal (BRA-e) Arealet av alle rom utenfor boenheten(e) og som tilhører denne, slik som for eksempel boder

Innglasset balkong mv (BRA-b) Arealet av innglasset balkong, veranda eller altan når denne er tilknyttet boenheten(e)

Terrasse- og balkongareal (TBA) Arealet av terrasser, åpne balkonger og åpen altan tilknyttet boenheten(e)

Gulvareal (GUA) Er sum av BRA (bruksareal) og ALH (areal med lav takhøyde).

Areal med lav takhøyde (ALH) er ikke måleverdig areal, som skyldes skråtak og lav himlingshøyde.

GUA kan opplyses i markedsføring der det er aktuelt for den konkrete boligen og kun sammen med BRA-i, for eksempel der gulvflaten har en verdi og har funksjon ved møblering og bruk av rommene. Ikke innredet areal som kaldloft, måles og oppgis normalt ikke.

Arealet kan ikke alltid fastsettes nøyaktig

Areal kan være komplisert eller umulig å måle opp nøyaktig fordi det er vanskelig å fastslå tykkelsen på innervegger, skjevheter i og utforming av bygningskonstruksjoner som karnapp, buer og vinkler som ikke er rette, åpne rom over flere etasjer og så videre.

Eiendommens markedsverdi kan ikke baseres på en matematisk beregning basert på antall kvadratmeter opplyst i rapporten. Opplysninger om areal kan altså ikke alene benyttes for å beregne eiendommens verdi.

Den bygningsfaglige kan avdekke eventuelle bruksendringer og avvik i branncelleinndeling

Den bygningsfaglige ser på byggetegninger hvis de er tilgjengelige og dette er en del av oppdraget, og vurderer bruken av boligen opp mot tegningene. Hvis den bygningsfaglige avdekker at en bolig ikke ser ut til å være delt opp i brannceller etter kravene i byggt teknisk forskrift på befaringstidspunktet, skal det opplyses om dette.

Reglene om bruksendring og brannceller kan være kompliserte. Søk videre faglige råd om rapporten ikke gir deg svar. Den bygningsfaglige kan ikke vurdere og svare på alle spørsmål, og kan heller ikke vite om kommunen kan gi unntak for kravene som gjelder. [Vil du vite mer?](#)

Om brannceller

En branncelle er hele eller avgrensede deler av en bygning hvor en brann fritt kan utvikle seg uten at den kan spre seg til andre bygninger eller andre deler av bygningen i løpet av en fastsatt tid.

Om bruksendring

Bruksendring er å endre bruken av et rom fra en tillatt bruk til en annen. Dette kan kreve søknad og tillatelse, for eksempel hvis du endrer et rom fra bod til soverom eller arbeidsrom, eller hvis du endrer en bolig til to separate boliger.

Rom for varig opphold har krav til takhøyde, romstørrelse, rømningsvei og lysforhold som må være oppfylt. Du kan søke kommunen om unntak for kravene, men kan ikke regne med å få unntak for krav som går på helse og sikkerhet, for eksempel krav til rømningsvei.

Bruksendring som krever godkjenning, og som ikke er søkt bruksendret, er ulovlig. Kommunen kan etter plan- og bygningsloven kapittel 32 forfølge overtredelser. Kommunen kan pålegge deg å avslutte den ulovlige bruken, eventuelt å rette eller tilbakeføre rommet til godkjent bruk.

Arealer

Andelsleilighet med syd-vestvendt balkong

Etasje	Bruksareal BRA m ²			SUM	Terrasse- og balkongareal (TBA)
	Internt bruksareal (BRA-i)	Eksternt bruksareal (BRA-e)	Innglasset balkong (BRA-b)		
3. etasje	45			45	3
3. etasje		5		5	
SUM	45	5			3
SUM BRA	50				

Romfordeling

Etasje	Internt bruksareal (BRA-i)	Eksternt bruksareal (BRA-e)	Innglasset balkong (BRA-b)
3. etasje	Entré, stue/kjøkken, bad/vaskerom, soverom		
3. etasje		Bod	

Kommentar

NETTOAREAL:

Felles heissjakt og trappegang:

H0302:

- Entre er på ca. 3,60 m²
- Helfliset bad med wc/vaskeplass er på ca. 4,60 m²
- Stue/kjøkken er på ca. 25,60 m²
- Soverom er på ca. 9 m²

Utgang fra stue/kjøkken til syd-vestvendt balkong på ca. 2,80 m².

3. etasje:

- Ekstern bod på ca. 5,30 m²

Lovlighet

Byggetegninger

Det foreligger godkjente og byggemeldte tegninger, som stemmer med dagens bruk

Nyere håndverkstjenester

Er det ifølge eier utført håndverkstjenester på boligen siste 5 år?

Ja

Nei

Befarings - og eiendomsopplysninger

Befaring

Dato	Til stede	Rolle
15.1.2026	Øystein Lunde	Takstingeniør
	Jon Kristian Søviknes	Kunde

Matrikkeldata

Kommune	gnr.	bnr.	fnr.	snr.	Areal	Kilde	Eieforhold
4601 BERGEN	165	837		0	120.8 m ²	Tomtearealet er basert på informasjon fra Eiendomsregisteret.	Eiet

Adresse

Nygårdsgaten

Hjemmelshaver

Borettslaget Nygårdsgaten 55

Kommune	gnr.	bnr.	fnr.	snr.	Areal	Kilde	Eieforhold
4601 BERGEN	164	835		0	320.6 m ²	BEREGNET AREAL (Ambita)	Ikke relevant

Adresse

Nygårdsgaten 55

Hjemmelshaver

Borettslaget Nygårdsgaten 55

Andelsobjekt

Boligselskap	Org.nr.	Leil. nr.	Forretningsfører	Eier av adkomstdokumenter
H0302/Borettslaget Nygårdsgaten 55	987206918	H0302	Vestbo	Jon Kristian Søviknes

Innskudd, pålydende mm

Andelsnummer	Pålydende	Opprinnelig innskudd	Andel fellesformue	Andel fellesgjeld
11	100	687 500	737 31.12.2025	375 741 31.12.2025

Eiendomsopplysninger

Beliggenhet

Bygården i rekke har en sentral og god beliggenhet i et eldre veletablert boligstrøk på Nedre Nygård i Bergen sentrum.
Syd-vestvendt balkong med utsikt mot bakgård.
Gateparkering etter gjeldende bestemmelser.
Innen et par minutters gange finner man Handelshøyskolen BI, UiB, Sats og Bergen storsenter. Kaféer, restauranter i umiddelbar nærhet. Det er kort gangavstand til alle sentrums fasiliteter

Adkomstvei

Eiendommen har adkomst via offentlig veg eller gate.

Tilknytning vann

Eiendommen er tilknyttet offentlig vannforsyning via private stikkledninger.

Tilknytning avløp

Eiendommen er tilknyttet offentlig avløpsnett via private stikkledninger.

Om tomten

Felles eiendom er på 441,4 m² og er for det meste bebygget.
Generelt:
Boligblokk på 8 etg.
Borettslaget Nygårdsgaten 55 består av totalt 37 stk. leiligheter.
Byggeår 2004 i hht. boligopplysninger.
- Det er heis i bygget, dørtelefon, Altibox/fiber samt felles
- Felles brannvarslingsanlegg.

NB: Varmt vann og sentral varme er inkludert i husleien via fjernvarme

Tinglyste/andre forhold

Generelt:
En brukt bolig/eiendom/andel vil ofte ha svakheter og egenskaper en ny eiendom ikke har. Dette kan være slitasje, manglende vedlikehold, utidsmessigheter eller tekniske løsninger som ikke holder dagens standard. Desto eldre boligen/eiendommen er, desto flere slike forhold må en forvente.

Generelt:

SIKRINGSORDNING:

- Har avtale om sikringsordning med Borettslagenes Sikringsordning AS.

FORKJØPSRETT:

- Boligselskapet har ikke forkjøpsrett.

NØKKELLEVERANDØR:

- Kaba - Bestilles gjennom styret.

OPPVARMINGSTYPE:

- Fjernvarme. Varmtvann og oppvarming inkl. i felleskostnader.

KABEL-TV/BREVBÅND:

- Fiber fra Altibox lagt frem til alle leilighetene.

Adgang til utleie:

- Med godkjenning fra styret er utleie tillatt for inntil 3 år, dersom andelseier selv eller person nevnt i Borettslagsloven § 5-6 (1) nr. 3 har bebodd eiendommen i minst ett av de to siste årene.

Forsikring

Selskap	Avtalenr	Type	Forsikringssum	Årlig premie
If Skadeforsikring NUF	SP616021			
Kommentar				

Kilder og vedlegg

Dokumenter

Beskrivelse	Dato	Kommentar	Status	Sider	Vedlagt
Egenerklæring	14.01.2026		Gjennomgått		Nei
Tegninger			Ikke gjennomgått		Nei
Megler	15.01.2026		Gjennomgått		Nei
Norges Eiendommer	15.01.2026		Gjennomgått		Nei
Infoland.no	15.01.2026		Gjennomgått		Nei
Eier	15.01.2026		Gjennomgått		Nei
Eiendomsverdi.no	15.01.2026		Gjennomgått		Nei

Revisjoner

Versjon	Ny versjon	Kommentar
1	19.01.2026	

For gyldighet på rapporten se forside

Forutsetninger

Tilstandsrapportens avgrensninger

STRUKTUR OG REFERANSENIVÅ

• Rapporten baserer seg på krav i forskrift til avhendingslova (tryggere bolighandel). Rapportens struktur, metode og begrepsbruk følger i hovedsak Norsk Standard NS 3600:2018 (teknisk tilstandsanalyse ved omsetning av bolig), samt Takstbransjens retningslinjer for arealmåling når det gjelder fordeling mellom P-areal og S-areal.

• Bygningssakkyndig er ikke ansvarlig for tilbakeholdt eller uriktig informasjon, som har betydning for tilstandsvurderingen. Rapporten beskriver avvik, det vil si en tilstand som er dårligere enn referansenivået. Rapporten vil normalt ikke fremheve positive sider ved boligen ut over det som fremgår av tilstandsgradene.

• For anbefalte tiltak ved TG2 og TG3 må du vurdere om tiltakene er nødvendige og lønnsomme. Hva det vil koste å utbedre rom eller bygningsdeler vil avhenge av registrerte avvik og tiltak som kommer frem i rapporten. Anslaget er gitt på generelt grunnlag basert på prisintervaller. Anslaget må ikke forveksles med en konkret vurdering og tilbud fra en entreprenør eller håndverker. Utbedringskostnadene vil også avhenge av personlige preferanser og markedspris på materialer og tjenesteyter.

• Vurdering mot byggeregler
Den bygningssakkyndige vil vurdere boligen mot hvordan det var vanlig å bygge og regler som gjaldt på søknadstidspunktet. Noen rom og bygningsdeler slik som bad og vaskerom, og forhold som gjelder sikkerhet mot brann, rekkverk og trapper osv., vil den bygningssakkyndige vurdere mot dagens regelverk. Etter dagens regelverk vil disse kunne få en tilstandsgrad 2 eller 3 uten at det nødvendigvis er krav om at avviket må utbedres.

PRESISERINGER

Tilstandsrapporten gjelder hovedbygget. Tilleggsbygninger, som for eksempel garasje, gis kun en enkel beskrivelse.

Avvik er vurdert ut fra tekniske forskrifter på godkjenningstidspunktet for bygget. Noen bygningsdeler er vurdert etter gjeldende teknisk forskrift på befaringstidspunktet. Dette gjelder blant annet:

i. våtrom (bad, vaskerom) og andre fuktutsatte rom

ii. forhold knyttet til brann, rømming, sikkerhet, for eksempel rekkverkhøyder/åpninger, ulovlige bruksendringer, brannceller osv.

• For skjulte konstruksjoner, som vann og avløp uten dokumentasjon, er kvalitet og alder vurdert.

• Fastmonterte installasjoner, for eksempel innfelt belysning og høyttalere, skal ikke demonteres for å sjekke dampsperran bak. Dette er av hensyn til bygningssakkyndiges kompetanse og risikoen for skade.

• Kontroll av fukt i konstruksjonen ved hulltaking i bad og vaskerom (våtrom), rom under terreng (kjelleretasje, underetasje og sokkeetasje) eller andre bygningsdeler, skal skje etter eiers aksept. Hulltaking av våtrom og rom under terreng kan i visse tilfeller unnlates (ref. forskrift til avhendingslova).

• Kontroll av romfunksjoner for P-ROM blir bare utført når det ikke

foreligger godkjente og byggemeldte tegninger, eller når tegninger ikke stemmer med dagens bruk.

• Bygningssakkyndig gir en forenklet vurdering av branntekniske forhold og elektriske installasjoner i boligen hvis det er mer enn fem år siden siste el-tilsyn. Ved behov for grundigere undersøkelser, kan bygningssakkyndig anbefale boligkjøper ta kontakt med offentlige myndigheter eller en kvalifisert elektrofaglig fagperson.

TILLEGGSUNDERSØKELSER

Etter avtale med eier kan tilstandsanalysen utvides til også å omfatte tilleggsundersøkelser utover minimumskravet i forskriften.

BEFARINGEN

Rapporten gir en vurdering av byggverk og bygningsdeler som bygningssakkyndig har observert, og som fremkommer av forskrift til avhendingslova. Rapporten er likevel ingen garanti for at det ikke kan finnes skjulte feil, skader og mangler. NS 3600:2018 (teknisk tilstandsanalyse ved omsetning av bolig) har undersøkelsesnivå 1 til 3, hvor nivå 1 er det laveste og basert på visuell observasjon. Rapporten er basert på undersøkelsesnivå 1, med noen få unntak: våtrom og rom under terreng.

I praksis betyr dette at:

• befaringen skal begrenses til kun visuelle observasjoner på tilgjengelige flater uten fysiske inngrep (f.eks. riving).

• flater som er skjult av snø eller på annen måte ikke er tilgjengelige eller skjult, blir ikke kontrollert.

• det blir ikke utført funksjonsprøving av bygningsdeler, som isolasjon, piper, ventilasjon, elektrisk anlegg, osv.

• det gis ikke en vurdering av boligens tilbehør, hvite- og brunevarer og annet inventar. Dette gjelder også integrert tilbehør.

• inspisering av yttertak er basert på det som er synlig, normalt på innsiden fra loftet og utvendig fra stige/bakkenivå. I en del situasjoner er det ikke sikkerhetsmessig forsvarlig å undersøke taket fra utsiden, og da vil vurderingen være basert på alder og materialer.)

• stikkprøvetakninger er tilfeldig valgt og kan innebære kontroll under overflaten med spiss redskap eller lignende.

UTTRYKK OG DEFINISJONER

• Referansenivå: kravet til bygningsdelen eller rommet på byggetidspunktet.

• Tilstand: byggverkets eller bygningsdelens tekniske, funksjonelle eller estetiske status på et gitt tidspunkt.

• Symptom: forhold som gir indikasjon på hvilken tilstand et byggverk eller en bygningsdel befinner seg i. Benyttes ved beskrivelse av avvik og alder.

• Skadegjørere: i hovedsak råte, sopp og skadedyr.

• Fuktsøk: overflatesøk med egnet søkeutstyr som fuktindikator eller visuelle observasjoner.

Forutsetninger

- Fuktmåling: måling av fuktinnhold i materiale eller i bakenforliggende konstruksjon ved bruk av egnet måleutstyr, blant annet hammerелеktrode og pigger.
- Hulltaking: boring av hull for inspeksjon og fuktmåling i risikoutsatte konstruksjoner, primært i tilstøtende vegger til bad, utforede kjellervegger og eventuelt i oppforede kjellergulv.
- Normal slitasje: forventet slitasje av materiale i overflaten som er basert på enkle visuelle observasjoner. Kan vurderes sammen med bygningsdelens alder.
- Forventet gjenværende brukstid: anslått tid et byggverk eller en del av et byggverk vil kunne tjene sitt formål (NS 3600:2018, termer og definisjoner punkt 3.9).

AREALBEREGNING FOR BOENHETER

- Areal fastsettes etter Forskrift til avhendingsloven og Norsk Standard 3940 Areal- og volum-beregninger av bygninger fra 2023.
- Areal oppgis i hele kvadratmeter i rapporten, og gjelder for det tidspunkt oppmålingen fant sted.
- Bruksareal (BRA) er det måleverdige arealet som er innenfor omsluttete vegger målt i gulvhøyde (bruttoareal minus arealet som opptas av yttervegger). I tillegg til gulvhøyde gjelder regler om fri bredde for at arealet skal være måleverdig, med betydning for BRA av for eksempel loft med skråtak. BRA består av internt bruksareal (BRA-i), eksternt bruksareal (BRA-e) og innglasset balkong mv (BRA-b). Terrasse- og balkongareal (TBA) opplyses der tilstandsrapporten skal benyttes i boligomsetningen og der det er aktuelt. I tillegg kan gulvareal (GUA) og areal med lav takhøyde (ALH) opplyses sammen med BRA der det er aktuelt og en del av oppdraget. Rom skal ha atkomst og gangbart gulv for å kunne regnes som BRA/måleverdig areal.
- Arealet måles og oppgis dersom arealet oppfyller krav til måleverdighet, slik som at arealet må ha minst en bredde på 0,6m og minst en høyde på 1,9 m osv. Et rom kan være i strid med teknisk forskrift og mangle godkjenning hos kommunen for den aktuelle bruken, uten at dette får betydning for om arealet måles og oppgis i tilstandsrapporten. Når arealet måles tas det ikke hensyn til om arealet er lovlig oppført eller om bruken er lovlig, bruksendringer, lysforhold eller andre sikkerhetsmangler.
- Eiendommens markedsverdi kan ikke baseres på en rent matematisk beregning i forhold til antall kvadratmeter opplyst i rapporten. Opplysninger om areal kan altså ikke alene benyttes for beregning av eiendommens verdi.
- Rom som ligger utenfor boenheten, men som eier har påvist og/eller opplyst at tilhører boenheten, er oppmålt og inkludert i BRA-e. Det er ikke fremvist dokumentasjon på at rommet tilhører boenheten, med mindre dette er angitt særskilt. Rom utenfor boenheten kan omdisponeres av borettslaget/sameiet og dette kan påvirke boligens BRA. Vær oppmerksom på at NS 3940:2023 og eierseksjonsloven har ulik definisjon av fellesareal. Ved arealmåling gjelder NS 3940:2023 som definerer fellesareal slik: "Delen av bygning som brukes av to eller flere bruksenheter eller til bygningens forvaltning, drift eller vedlikehold.
- Se øvrig informasjon om areal i rapporten, Norsk Standard 3940 (2012 og 2023) og veiledningen til disse.

Verdi, takstingeniøren og takstforetaket behandler personopplysninger som takstingeniøren trenger for å kunne utarbeide rapporten. Personvernerklæring med informasjon om bruk av personopplysninger og dine rettigheter finner du her [Personvernerklæring - iVerdi](#)

Egenerklæring

Nygårdsgaten 55, 5008 BERGEN

14 Jan 2026

Informasjon om eiendommen

Adresse	Postadresse	Enhetsnummer
Nygårdsgaten 55	Nygårdsgaten 55	

Opplysninger om selger og salgsobjekt

Er boligen en del av et sameie, aksjeselskap eller borettslag?

Ja Nei

Driver du med omsetning eller utvikling av eiendom?

Ja Nei

Når kjøpte du boligen?

Mars, 2021

Har du selv bodd i boligen?

Ja Nei

Når og hvor lenge har eieren bodd i boligen? Hvis det er lengre perioder eieren ikke har bodd i boligen er det fint om du oppgir dette. Her kan du også oppgi annen relevant informasjon om eierskapet.

Mars, 2021

Informasjon om eksisterende husforsikring

If Skadeforsikring Nuf-53, SP616021

Informasjon om selger

Selger

Søviknes, Jon Kristian

Forbehold

Selger tar spesifikt forbehold om feil og mangler som er beskrevet i egenerklæringsskjemaet.

Boligkjøper anses å kjenne til forholdene som er omtalt i dette egenerklæringsskjemaet. Disse forholdene kan ikke gjøres gjeldende som feil eller mangler senere.

Boligkjøper oppfordres til å selv undersøke eiendommen grundig.



Våtrom

1 Har det vært feil på bad, vaskerom eller toalettrom?

Ja Nei, ikke som jeg kjenner til

2 Er det utført arbeid på bad, vaskerom eller toalettrom?

Ja Nei, ikke som jeg kjenner til

Tak, yttervegg og fasade

3 Har det lekket vann utenfra og inn, eller er det sett andre tegn til fukt?

Ja Nei, ikke som jeg kjenner til

4 Er det utført arbeid på tak, yttervegg, vindu eller annen fasade?

Ja Nei, ikke som jeg kjenner til

Kjeller

5 Har sameiet eller borettslaget hatt problemer med fukt, vann eller oversvømmelse i kjeller eller underetasje?

Ja Nei, ikke som jeg kjenner til

6 Har boligen kjeller, underetasje eller andre rom under bakken?

Ja Nei

8 Er det utført arbeid med drenering?

Ja Nei, ikke som jeg kjenner til

Elektrisitet

9 Har det vært feil på det elektriske anlegget?

Ja Nei, ikke som jeg kjenner til

10 Er det utført arbeid på det elektriske anlegget?

Ja Nei, ikke som jeg kjenner til

Rør



11 Har eiendommen privat vannforsyning (ikke tilknyttet det offentlige vannettet), septik, pumpekum, brønn, avløpskvern eller liknende?

Ja Nei, ikke som jeg kjenner til

12 Har det vært feil på utvendige eller innvendige avløpsrør eller vannrør?

Ja Nei, ikke som jeg kjenner til

13 Er det utført arbeid på utvendige eller innvendige avløpsrør eller vannrør?

Ja Nei, ikke som jeg kjenner til

Ventilasjon og oppvarming

14 Er det eller har det vært nedgravd oljetank på eiendommen?

Ja Nei, ikke som jeg kjenner til

15 Har det vært feil på varmeanlegg eller ventilasjonsanlegg?

Ja Nei, ikke som jeg kjenner til

16 Er det utført arbeid på varmeanlegg eller ventilasjonsanlegg?

Ja Nei, ikke som jeg kjenner til

Skjevheter og sprekker

17 Er det tegn på setningsskader eller sprekker i for eksempel grunnmur eller fliser?

Ja Nei, ikke som jeg kjenner til

18 Har det vært feil eller gjort endringer på ildsted eller pipe?

Ja Nei, ikke som jeg kjenner til

Sopp og skadedyr

19 Har det vært skadedyr i boligen eller andre bygninger på eiendommen?

Ja Nei, ikke som jeg kjenner til

20 Har det vært skadedyr i fellesområdene til sameiet eller borettslaget?

Ja Nei, ikke som jeg kjenner til

21 Har det vært mugg, sopp eller råte i boligen eller andre bygninger på eiendommen?

Ja Nei, ikke som jeg kjenner til

22 Har det vært mugg, sopp eller råte i sameiet eller borettslaget?



Ja Nei, ikke som jeg kjenner til

Planer og godkjenninger

23 **Mangler boligen eller andre bygninger brukstillatelse eller ferdigattest for søknadspliktige tiltak?**

Ja Nei, ikke som jeg kjenner til

24 **Har du bygd på eller gjort om kjeller, loft eller annet til boligrom?**

Ja Nei

25 **Selges eiendommen med utleiedel som leilighet, hybel eller lignende?**

Ja Nei

27 **Er det utført radonmåling?**

Ja Nei, ikke som jeg kjenner til

28 **Er det andre forhold av betydning eller sjenanse for eiendommen eller nærområdet?**

Ja Nei, ikke som jeg kjenner til

29 **Foreligger det planer eller bestemmelser som kan medføre endringer av felleskostnader eller fellesgjeld?**

Ja Nei, ikke som jeg kjenner til

Hvilke planer? Hvor stor endring vil kostnadene og/eller gjelden medføre?

Det er innført IN ordning, slik at eier/eiere kan løse inn resterende fellesgjeld på egen andel

30 **Er sameiet eller borettslaget er involvert i konflikter av noe slag?**

Ja Nei, ikke som jeg kjenner til

Andre opplysninger

31 **Har ufaglærte utført arbeid som normalt bør utføres av faglærte? Du trenger ikke gjenta noe du allerede har nevnt.**

Ja Nei, ikke som jeg kjenner til

32 **Har du andre opplysninger om boligen eller eiendommen utover det du har svart?**

Ja Nei, ikke som jeg kjenner til

Boligselgerforsikring

Boligen selges med boligselgerforsikring

En boligselgerforsikring gir trygghet for selger og kjøper, og kan dekke feil og mangler som enten ikke er opplyst om eller det ikke var kjennskap til da salget ble gjennomført.



Forsikringen er tegnet i Gjensidige Forsikring ASA

Forsikringsnummer 88750616

Egenerklærings skjema

Name

Date

Søviknes, Jon Kristian

2026-01-14

Identification

 **bankID** Søviknes, Jon Kristian



This document contains electronic signatures using EU-compliant PAdES - PDF
Advanced Electronic Signatures (Regulation (EU) No 910/2014 (eIDAS))

Egenerklærings skjema

Signed by:

Søviknes, Jon Kristian

14/01-2026
08:54:59

BANKID



Basiskart

Byrådsavdeling for klima, miljø og byutvikling
Plan- og bygningsetaten
Målestokk v/A4: 1:500
Dato: 14.02.2023

BERGEN
KOMMUNE

Gnr/Bnr/Fnr/Snr: 164/835/0/0
Adresse: Nygårdsgaten 55, 5008 BERGEN

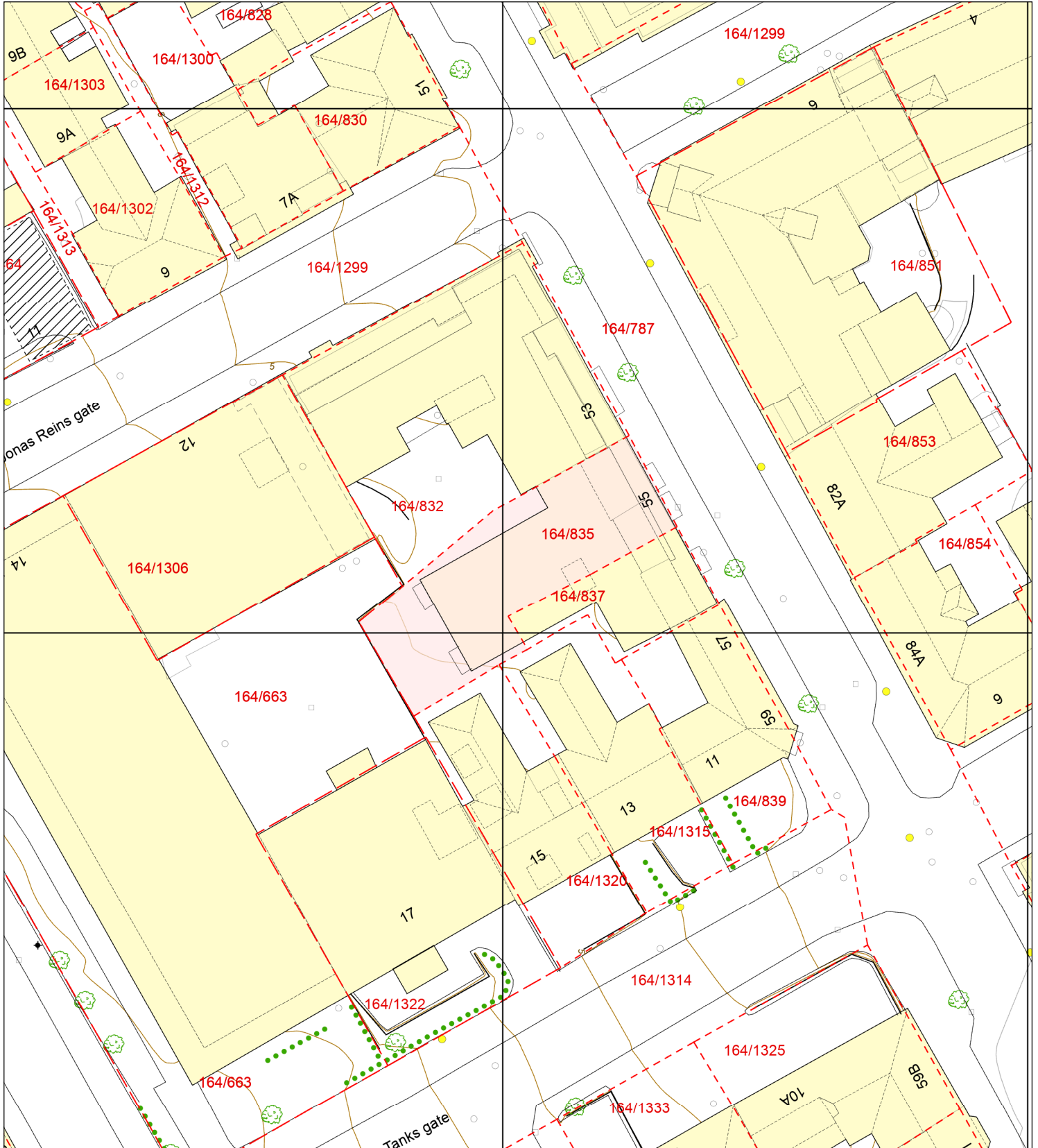

- | | | | |
|------------------------------------|------------------------------------|----------------------|--------------|
| —•—•— Eiendomsgrense - sikker | - - - - - Registrert tiltak anlegg | ⊗ Allé | ● Mast |
| - - - - - Eiendomsgrense - usikker | □ Kulturminne | ●●● Hekk | ⚡ Skap |
| ■ Bygning | - - - - - Gangveg og sti | ● EL belysningspunkt | — Høydekurve |
| ▨ Registrert tiltak bygg | - - - - - Traktorveg | ⚡ EL Nettstasjon | △ Fastmerker |
| ■ Fredet bygg | ⊗ InnmåltTre | ○ Ledning kum | |

OVERSIKT OVER LØSØRE OG TILBEHØR

Oversikten er utarbeidet av Norges Eiendomsmeidlerforbund, Eiendom Norge og Advokatforeningens Eiendomsmeidleringsgruppe, og er gjeldende fra 1. januar 2020.

Generelt

Lov om avhending av fast eiendom (avhendingslova/avhl.) av 3. juli 1992 regulerer kjøper og selgers rettigheter og plikter ved overdragelse av fast eiendom og andeler i borettslag.

I henhold til avhl. § 3-4 skal eiendommen, når annet ikke er avtalt, overdras med innredninger og utstyr som etter lov, forskrift eller annet offentlig vedtak skal følge med. Det samme gjelder varig innredning og utstyr som enten er fastmontert eller er særskilt tilpasset bygningen, jf. avhl. § 3-5. Loven inneholder ingen detaljert oversikt over hva som omfattes av "innredning og utstyr", og over hva som skal regnes som "fastmontert eller særlig tilpasset".

Partene kan fritt avtale hva som skal følge med eiendommen ved salg. Bransjens liste over løsøre og tilbehør som skal følge med eiendommen, er en del av avtalen mellom kjøper og selger dersom ikke annet er opplyst i salgsoppgaven, kjøper har tatt forbehold i bud eller avtale på annen måte er inngått. Der intet annet er avtalt, vil løsøre og tilbehør medfølge slik dette fremkommer av avhl. §§ 3-4 og 3-5 og denne oversikt.

Produkter og installasjoner som medfølger overdras uten noen form for garantier, utover eventuell gjenværende leverandørgaranti.

Dersom det er noe i nedenstående liste som ikke finnes på eiendommen, vil det heller ikke medfølge.

1. Hvitevarer medfølger der dette er spesielt angitt i salgsoppgaven.
2. HELDEKKENDE TEPPE følger med uansett festemåte.
3. Varmekilder, slik som ovner, kaminer, peiser, varmpumper og panelovner, følger med uansett festemåte. Frittstående biopeiser/varmeovner og terrassevarmere medfølger ikke. Det følger ikke med varmekilder i rom som ikke har vegg- eller fastmonterte varmekilder på visning.
4. TV, Radio og Musikanlegg. TV-antennene og fellesanlegg for TV, herunder parabolantennene, og tuner/dekoder/TV-boks medfølger der dette eies av selger. Veggmontert TV/flatskjerm med tilhørende festeordning samt musikanlegg følger ikke med (se også punkt 12).
5. Baderomsinnredning/UTSTYR: Baderom, dusjkabinett, dusjvegger, alle fastmonterte speil og hyller, fastmonterte glass- og håndkleholdere, herunder håndklevarmere samt baderomsinnredning medfølger.
6. Garderobeskap medfølger, selv om disse er løse. Fastmonterte garderobehyller og knagger medfølger. Innredning i garderobeskap, for eksempel løse eller fastmonterte trådkurver, hyller, stenger og lignende medfølger.
7. Kjøkkeninnredning medfølger, herunder også åpne, fastmonterte hyller og løs eller fastmontert kjøkkenøy.
8. Markiser, persienner og annen type innvendig og utvendig solskjerming, gardinoppheng, lamellgardiner og liftgardiner medfølger.
9. Avtrekksvifter av alle slag, samt fastmonterte aircondition/ventilasjonssystem medfølger.
10. Sentralstøvsuger medfølger med komplett anlegg, herunder slange, munnstykke mm.
11. Lyskilder. Kupler, lysstoffarmatur, fastmonterte "spotlights", oppheng og skinner med spotlights samt utelys og hagebelysning medfølger. Vegglamper, krokhengte lamper, lysekroner, prismelamper og lignende som er koblet til sukkerbit eller stikkontakt følger likevel ikke med.
12. INSTALLERTE SMARTHUSLØSNINGER med sentral som styrer lys, varme, lyd o.l., samt tilhørende trådløse enheter som brytere, sensorer, kameraer, integrerte høyttalere, el. medfølger. Enkle lysstyringssystem f.eks. med en sentral som kun styrer lyspærer eller smartpærer monterte i sokkel medfølger likevel ikke.
13. Utvendige søppelkasser og eventuelt holder/hus til disse.
14. POSTKASSE medfølger.
15. UTENDØRS INNRETNINGER slik som flaggstang, fastmontert tørkestativ, samt andre faste utearrangementer som f.eks. badestamp, boblekar/jacuzzi og lignende utendørs kar, lekestue, lekestativ, utepeis, fastmontert trommel til vannslange medfølger. Guidekabel/avgrensingskabel til robotgressklipper medfølger, men robotgressklipper og ladestasjon for denne medfølger ikke.
16. FASTMONTERT VEGGLADER/LADESTASJON TIL EL-BIL medfølger uavhengig av hvor laderen er montert.
17. SOLCELLEANLEGG med tilhørende teknisk infrastruktur medfølger.
18. Gassbeholder til gasskomfyr og gasspeis medfølger.
19. Brannstige, branntau, feiestige og lignende medfølger der dette er påbudt. Løse stiger medfølger ikke.
20. Brannslukningsapparat, brannslange og røykvarsler medfølger der dette er påbudt. Det er eiers og brukers plikt til å se til at utstyret forefinnes på enhver eiendom. Hvis annet ikke er uttrykkelig avtalt, skal dette derfor alltid følge med ved salg av eiendom.
21. SAMTLIGE NØKLER til eiendommen som selger er i besittelse av skal overleveres kjøper på overtakelsen, herunder nøkler til eventuelle boder, uthus, garasjeportåpner. Låses boder, uthus el. med hengelås, skal lås og nøkler til disse medfølge.
22. GARASJEHYLLER, bodhyller, lagringshyller, og oppheng til bildekk medfølger såfremt de er fastmontert
23. Planter, busker og trær som er plantet på tomten, eller fastmonterte kasser og lignende er en del av eiendommen og medfølger i handelen.

Boligkjøperforsikring

- Advokathjelp ved boligkjøpet og i 5 år fremover.
- Er kjøpers motvekt til selgers boligselgerforsikring.
- Gir deg advokathjelp hele veien til rettskraftig dom, om nødvendig.

Andelsbolig/aksjeleilighet: 8 800Kr

Selveierleilighet/rekkehus: 12 600Kr

Ene-/tomannsbolig, tomt: 18 000Kr

Fritidsbolig følger øvrige boligtyper.

Boligkjøperforsikring PLUSS

- Samme dekning som HELP Boligkjøperforsikring.
- I tillegg får du advokathjelp på de viktigste rettsområdene i privatlivet.



PLUS dekkes også disse rettsområdene

- Samboeravtale, ektepakt og arv
- Forbrukerkjøp og håndverkertjenester
- Utleie og naboforhold
- Tomtefeste, veirett og andre servitutter
- Plan- og bygningsrett
- Skatt ved oppussing, utleie og eiendomssalg
- Tilgang til digitale juridiske avtaler via Min side

PLUS gir boligeiere et sterkt rabattert advokattilbud i og utenfor domstolene. Få advokathjelp når du trenger det fra Norges største advokatmiljø for privatpersoner. **PLUS** kan bare tegnes samtidig med boligkjøperforsikringen, og koster kun kr 2 800 i tillegg. **PLUS** fornyes årlig.

Boligkjøperforsikring tegnes hos eiendomsmegler senest ved kontraktsignering og gir rett til advokathjelp inntil 5 år etter overtakelse. Forsikringen betales som del av oppgjøret ved boligkjøpet. PLUSdekningen fornyes årlig ved faktura fra HELP.

Egenandel kr 4 000 påløper ved takst, tvist eller 10 timer advokatbistand, avhengig av hva som kommer først. Meglerforetaket mottar kr 5 700/6 600/7 500 i kostnadsgodtgjørelse, avhengig av boligtype, samt et tillegg på kr 1 000 ved salg av PLUS.

Vi unner ingen å stå alene

Har du spørsmål? Kontakt HELP på help.no/minside,
telefon 22 99 99 99 eller epost post@help.no



Rett skal være rett. For alle.