

# DIGITAL SALGSOPPGAVE



Takk for din interesse for  
Strangebakken 9B

Vedlagt følger vedlegg til salgsoppgaven.  
For å se hele salgsoppgaven klikk på lenken under.

[Link til salgsoppgave](#)

# VEDLEGG SALGSOPPGAVE

# Tilstandsrapport



 Eierseksjonsleilighet

 Strangebakken 9 B, 5011 BERGEN

 BERGEN kommune

# gnr. 165, bnr. 675, snr. 2

**Sum areal alle bygg: BRA: 25 m<sup>2</sup> BRA-i: 20 m<sup>2</sup>**



Befaringsdato: 03.02.2026

Rapportdato: 04.02.2026

Oppdragsnr.: 12127-2089

Referansenummer: EZ2830

Foretak: Lund Takstingeniør AS

Takstingeniør: Tom-Erik Seierslund



Rapporten kan brukes i inntil ett år etter befaringsdato, og kan ikke gjenbrukes ved flere boligsalg i denne perioden. Skjer det endringer, oppstår skader også videre på boligen, bør du som selger be om oppdatert rapport.

# Lund Takstingeniør AS

Lund Takstingeniør AS ble etablert som aksjeselskap i 2009.

Daglig leder Tom-Erik Seierslund har bred erfaring innen taksering, tilstandsrapport, prosjektleder innen entreprenørbransjen, og utvikling av bolig- og næringsbygg.

Utdanning/praksis:

- Fagbrev
- Teknisk fagskole bygg og anlegg
- Byggingeniør
- Takstingeniør og medlem i NITO



Rapportansvarlig

A handwritten signature in blue ink, appearing to read "T-E Seierslund".

Tom-Erik Seierslund  
Uavhengig Takstingeniør  
post@lundtakst.com  
414 59 136



# Dette trenger du å vite om tilstandsrapporten



## Hva er en tilstandsrapport?

En tilstandsrapport beskriver synlige skader/avvik eller tegn på skader/avvik på boligen. Rapporten fremhever vanligvis ikke positive egenskaper ved boligen.



## Hva vurderer en bygningsakkyndig?

Den bygningsakkyndige vurderer boligen ut fra hva man kan forvente av en bygning av samme alder og type. Vurderingen gjøres som regel mot hvordan det var vanlig å bygge og regler som gjaldt da boligen ble oppført (søknadstidspunktet). Forhold som er vanlige for bygningens alder, slik som slitasje etter normal bruk regnes ikke som avvik.



## Hva inneholder tilstandsrapporten?

Den bygningsakkyndige undersøker rom og bygningsdeler slik det kommer frem av [Forskrift til avhendingsloven](#). Tilstandsrapporten inneholder bare avvik som den bygningsakkyndige kan se eller kontrollere med enkle hjelpemidler. Det gjøres ikke nærmere undersøkelser slik som åpning av vegger eller andre bygningsdeler. I vegg mot våtrom og rom under terreng kan det borres et hull for å gjøre enkle undersøkelser slik som fuktsøk.

## Når du kjøper en brukt bolig

Når du kjøper en brukt bolig, er det viktig å være oppmerksom på at dette ikke kan sammenlignes med å kjøpe en ny bolig. Måten boligen ble bygget på kan være annerledes enn i dag. Bygninger svekkes over tid, og utsettes for slitasje blant annet på grunn av bruk og vær og vind. Mange boliger fornyes helt eller delvis, noen i flere omganger, eller det oppføres tilbygg. Særlig for boliger som er pusset opp eller endret, er det viktig å merke seg at fornyelse av overflater ikke nødvendigvis betyr at bygningsdeler under er forbedret.

## Vurdering mot byggregler

Den bygningsakkyndige vil vurdere boligen mot hvordan det var vanlig å bygge og regler som gjaldt på søknadstidspunktet. Den bygningsakkyndige ser etter avvik som har betydning for og som reduserer boligens funksjon og verdi, og som kommer frem av Forskrift til avhendingslova.

## Tilstandsrapporten beskriver ikke hele boligen

### BYGNINGSSAKKYNDIGE SER FOR EKSEMPEL IKKE PÅ

- vanlig slitasje og normal vedlikeholdstilstand • bagatellmessige forhold som ikke påvirker bygningens bruk eller verdi vesentlig • etasjeskillere • tilleggsbygg slik som garasje, bod, anneks, naust også videre • utvendige trapper • støttemurer • skjulte installasjoner • installasjoner utenfor bygningen • full funksjonstesting av el- og VVS-installasjoner • geologiske forhold og bygningens plassering på grunnen • bygningens planløsning • bygningens innredning • løsøre slik som hvitevarer • utendørs svømmebasseng og pumpeanlegg • bygningens estetikk og arkitektur • bygningens lovlighet (bortsett fra bruksendringer, brannceller og forhold som åpenbart kan påvirke helse, miljø og sikkerhet) • fellesarealer (med mindre boligeier har vedlikeholdsplikt for fellesarealer og dette er kjent for bygningsakkyndig, eller fellesarealet har en særlig tilknytning til boligen).

© iVerdi 2023

Malen til denne rapporten, inkludert standardtekstene fra Verdi er vernet etter åndsverkloven og kan kun benyttes av av kunder hos iVerdi. For andre aktører er eksemplarframstilling av malen og standardtekster, som utskrift og annen kopiering til bruk som grunnlag for tilsvarende rapporter, bare tillatt når det er hjemlet i lov (kopiering til privat bruk, sitat o.l.) eller avtale med iVerdi (<https://iverdi.no/>).

Utnyttelse i strid med lov eller avtale kan medføre erstatnings- og straffeansvar.

# Dette trenger du å vite om tilstandsrapporten

## Tilstanden vurderes med ulike tilstandsgrader

Tilstanden gir uttrykk for en gitt forventet tilstand, blant annet vurdert ut fra alder og normal bruk. Ved Tilstandsgrad 0 (TG0) og Tilstandsgrad 1 (TG1) gir den bygningssakkyndige normalt ingen begrunnelse for valg av tilstandsgrad. Grunnen er at bygningen eller bygningsdelen da bare har normal slitasje. Ved skjulte konstruksjoner kan alder alene avgjøre tilstandsgrad. Når bygningssakkyndige anbefaler tiltak, for eksempel utbedringer, må brukeren av rapporten vurdere om tiltakene er nødvendige og lønnsomme. Når den bygningssakkyndige velger tilstandsgrad, baseres vurderingen på faste kriterier som følger av gjeldende bransjestandard for Teknisk tilstandsanalyse ved omsetning av bolig og Forskrift til avhendingslova.



### TILSTANDSGRAD 0, TG0: INGEN AVVIK

Bygningsdelen skal være tilnærmet ny, ikke vise tegn på slitasje og det skal være lagt frem dokumentasjon på faglig god utførelse. Det er ingen merknader til delen.



### TILSTANDSGRAD 1, TG1: MINDRE AVVIK

Bygningsdelen skal bare ha normal slitasje, og straktiltak skal ikke anses som nødvendig. Graden kan også brukes når delen er ny, men der dokumentasjon på faglig god utførelse mangler.



### TILSTANDSGRAD 2, TG2: VESENTLIGE AVVIK OG MINDRE AVVIK SOM ETTER NS 3600 GIR TG 2

Bygningsdelen skal enten ha feil utførelse, en skade eller symptomer på skade, sterk slitasje eller nedsatt funksjon. Graden gis når bygningsdelen trenger vedlikehold eller tiltak i nær fremtid. Graden skal også brukes når delen er gammel og det er grunn til å varsle om faren for skader på grunn av alderen, eller når det er grunn til å overvåke delen spesielt på grunn av fare for større skader eller følgeskader.



### TILSTANDSGRAD 3, TG3: STORE ELLER ALVORLIGE AVVIK

Denne tilstandsgraden brukes ved kraftige tegn på forhold som man må regne med trenger utbedring straks eller innen kort tid. Det er påvist funksjonssvikt eller sammenbrudd.



### IKKE UNDERSØKT/IKKE TILGJENGELIG FOR UNDERSØKELSE

Det kan være avvik/skader som ikke er avdekket.

## Informasjon om utbedringskostnader

Utbedringskostnadene i rapporten er sjablongmessige anslag basert på observerte forhold som feil, skader eller uregelmessigheter, samt foreslåtte tiltak. Disse anslagene er veiledende, angis i fem intervaller, er basert på generelle erfaringstall, og må ikke forveksles med konkrete pristilbud fra håndverkere eller entreprenører. Faktiske kostnader kan variere betydelig, avhengig av individuelle valg, materialpriser og markedsforhold. For å få en nøyaktig vurdering av utbedringskostnadene anbefales ytterligere undersøkelser og innhenting av flere pristilbud fra kvalifiserte fagfolk. Slike anslag gis for TG3, der dette er mulig.



Tiltak under kr 20 000



Tiltak mellom kr 20 000 – 100 000



Tiltak mellom kr 100 000 – 200 000



Tiltak mellom kr 200 000 – 500 000



Tiltak over kr 500 000

# Beskrivelse av eiendommen

Ved vurdering av overflater er det tatt utgangspunkt i bygningens oppføringstidspunkt og antall år siden oppussing av flater sist var foretatt.

En rekke egenskaper som ventilasjon, lyd- og varmeisolering er dårligere for bygninger fra 1899, selv om de er pusset opp i nyere tid, enn i bygninger oppført etter Teknisk Forskrift 2017.

Leiligheten framstår med normal standard på overflater og innredninger.

## Eierseksjonsleilighet - Byggeår: 1899

### UTVENDIG

[Gå til side](#)

Tak - takkonstruksjon av taksperr med sutak og tekking av betongstein.

Renner og nedløp er av plast.

Yttervegger - isolert bindingsverk med liggende trekledning.

### TOMTEFORHOLD

[Gå til side](#)

Opparbeidelse av tomten er ikke kjent, og er vanligvis fundamentert på drenerende eller faste masser.

Bygningen er tilkoblet offentlig vann og avløp via private stikkledninger.

## Arealer

[Gå til side](#)

## Forutsetninger og vedlegg

[Gå til side](#)

## Lovlighet

[Gå til side](#)

### Eierseksjonsleilighet

- Det foreligger godkjente og byggemeldte tegninger, men det er avvik fra disse.

Det er montert dør mellom stue og sovealkove. På tegning er ikke rommet beskrevet, og er derfor definert som sovealkove som er dagens bruk. Sovealkove er delvis skjermet område. På seksjoneringen er rommet betegnet som soverom.

# Sammendrag av boligens tilstand

## Fordeling av tilstandsgrader

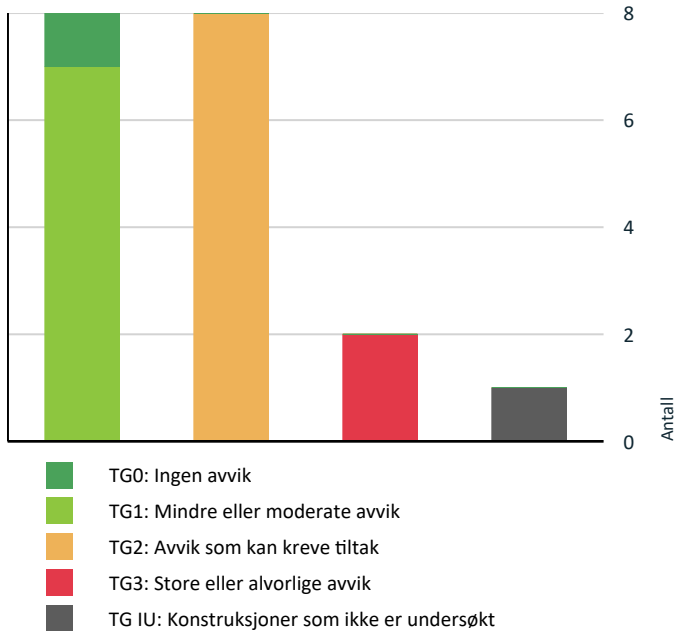

Vil du vite mer om tilstandsgrader? Se side 4.

## Anslag på utbedringskostnad

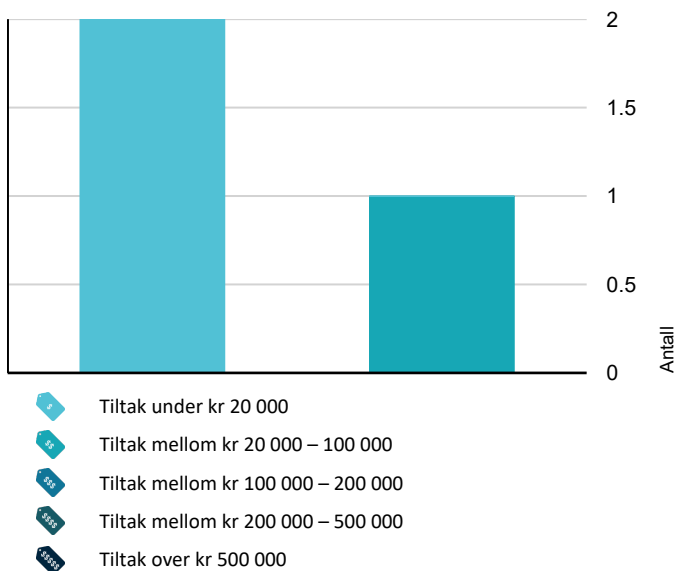

Hva er anslag på utbedringskostnad? Se side 4.

## Oppsummering av avvik

Vil du vite mer? Se på rommet eller bygningsdelen senere i rapporten.

### Eierseksjonsleilighet

#### TG 3 STORE ELLER ALVORLIGE AVVIK

- Innvendig > Etasjeskille/gulv mot grunn [Gå til side](#)
- Våtrom > 1. Etasje > Bad (måler 2,9 kvm) > Overflater Gulv [Gå til side](#)

#### TG IU KONSTRUKSJONER SOM IKKE ER UNDERSØKT

- Tekniske installasjoner > Varmtvannstank [Gå til side](#)

#### TG 2 AVVIK SOM KAN KREVE TILTAK

- Utvendig > Veggkonstruksjon [Gå til side](#)
- Utvendig > Vinduer [Gå til side](#)
- Tekniske installasjoner > Vannledninger [Gå til side](#)
- Tekniske installasjoner > Avløpsrør [Gå til side](#)
- Våtrom > 1. Etasje > Bad (måler 2,9 kvm) > Overflater vegger og himling [Gå til side](#)
- Våtrom > 1. Etasje > Bad (måler 2,9 kvm) > Sluk, membran og tettesjikt [Gå til side](#)
- Våtrom > 1. Etasje > Bad (måler 2,9 kvm) > Sanitærutstyr og innredning [Gå til side](#)
- Våtrom > 1. Etasje > Bad (måler 2,9 kvm) > Ventilasjon [Gå til side](#)

### HELSE, MILJØ OG SIKKERHET

#### Forhold som åpenbart kan medføre fare for helse, miljø og sikkerhet > Helse, miljø og sikkerhet

- Det er behov for at en kvalifisert elektrofaglig person kontrollerer det elektriske anlegget. [Gå til side](#)
- Det er ikke foretatt radonmålinger, og bygget er heller ikke utført med radonsperre.
- Det er mangler/skader på brannslukningsutstyr ihht byggt teknisk forskrift på søknadstidspunktet. Dersom søknadstidspunktet er før 15. november 1984 må uansett reglene som da ble innført følges.

# Tilstandsrapport

## EIERSEKSJONSLEILIGHET

### Byggeår

1899

### Kommentar

Byggeåret er basert på opplysninger fra eiendomsmatrikkelen.

### Anvendelse

Leiligheten var bebodd på befaringsdagen.

### Standard

Leiligheten har normal standard ut ifra alder/konstruksjon - jamfør beskrivelse under konstruksjoner.

### Vedlikehold

Leiligheten er jevnlig vedlikeholdt.

## UTVENDIG

### TE 2 Veggkonstruksjon

Fasadene er bekledd med liggende enkelfalset trekledning montert på trekonstruksjoner.

Normal levetid for trekledning er 20 til 60 år, avhengig av værpåkjening, kvalitet på materialet, vedlikehold m.m.

#### Vurdering av avvik:

- Det er ingen eller liten lufting i nedre kant av kledning mot grunnmur.
- Det er påvist spredte råteskader i bordkledningen.

#### Konsekvens/tiltak

- Råteskadet trekledning må skiftes ut.
- Uten tilstrekkelig lufting bak bordkledningen kan fuktighet som trenger inn bak bordene eller gjennom veggen innenfra ikke tørke opp. Dette skaper ideelle forhold for råtesopp og muggvekst.

Se eiers egenerklæring vedrørende råte. Kostnad på kr 20 000,- skal fordeles på 3 stk. seksjoner.

Se også eiers egenerklæring vedrørende vask og maling av fasader.

**Kostnadsestimat: Under 20 000**

### TE 2 Vinduer

Leiligheten har vindu med 2-lags isolerglass i trekarm. Soveromsvindu er fra 80-tallet, og i stue er det vindu fra 2015.

Normal garantitid for isolerglass er 5 til 10 år.

Normal levetid for trevinduer er 20-60 år avhengig av værpåkjening, vedlikehold m.m.

Normal tid før maling av trevindu er 6 - 12år.

#### Vurdering av avvik:

- Det er avvik:

Vindu på soverom er eldre, og levetid nærmer seg oppbrukt. Flere pakninger er harde og har mistet elastisiteten som tetter mot luftlekkasje mellom karm og glass. Glass kan være punktert uten at dette var synlig på befaringsdagen.

Det ble ikke observert råte på befaringsdagen, men råte kan utvikle seg inne i treverket uten at det er synlig.

#### Konsekvens/tiltak

- Tiltak:

Det er ikke nødvendig med umiddelbare tiltak.

# Tilstandsrapport



## TG 1 Dører

Leiligheten har en finert ytterdør, med brannklasse B30 til felles gang.

Normal tid før kontroll og justering av tredører er 2 - 8 år.

Normal tid før utskifting av tredører og aluminiumsdører er 20 - 40 år.



## INNVENDIG

### TG 1 Overflater

Gulvene er belagt med laminat.

Veggene er belagt med malte plater, malt strie og trepanel.

Takene er belagt med trepanel.

Overflater våtrom og toalettrom er vurdert under egne poster.

### TG 3 Etasjeskille/gulv mot grunn

Bygningens etasjeskiller er av trekonstruksjoner.

#### Vurdering av avvik:

- Målt høydeforskjell på over 30 mm gjennom hele rommet. Tilstandsgrad 3 gis med bakgrunn i standardens krav til godkjente måleavvik.

#### Konsekvens/tiltak

- For å få tilstandsgrad 0 eller 1 må høydeforskjeller rettes opp. Det vil imidlertid sjelden være økonomisk rasjonelt som et enkeltstående tiltak i en bolig som dette. Dersom boligen en gang skal renoveres, kan man vurdere slike tiltak.

Kostnadskonsekvens er kun for avretting av gulvene med flytsparkel eller tilsvarende, ikke for de- og remontering av gulv, dører og listverk.

**Kostnadsestimat: Under 20 000**

# Tilstandsrapport

## 📍 TG 1 Innvendige dører

Leiligheten har hvite profilerte dører, en lettdør og en i heltre.

I følge eier ble døren til sovealkove montert i 2025.

Normal tid før utskifting av innvendige dører er 30 - 50 år.

## VÅTROM

### 1. ETASJE > BAD (MÅLER 2,9 KVM)

#### Generell

Våtrommets alder er ikke oppgitt.

Basert på overflatenes utseende og tilstand, er det vurdert at våtrommet er pusset opp etter TEK 1997-2010.

Det foreligger ikke dokumentasjon på våtrommet.

Det er vannrør av kobber på baderommet.

### 1. ETASJE > BAD (MÅLER 2,9 KVM)

## 📍 TG 2 Overflater vegger og himling

Våtrommet har fliser, malte plater og panel på vegg.

Himlingen er belagt med trepanel.

Det er tatt stikkprøver for bom i flis, alle flisene er ikke kontrollert, men det er ikke påvist bom i flis på de fliser som er kontrollert.

#### Vurdering av avvik:

- Det er uegnede materialer i våtsoner.
- Over speil er det hull i vegg hvor strømkabel kommer ut.
- På vegg ved skuff er det hakk i list.
- Det er sprekker i silikonen i dusjen.
- Det er sprekk mellom trebord i himling.

#### Konsekvens/tiltak

- Uegne materialer må fuktbeskyttes/utskiftes.

### 1. ETASJE > BAD (MÅLER 2,9 KVM)

## 📍 TG 3 Overflater Gulv

Våtrommet har fliser på gulv.

Det er varme i gulvet.

Det er tatt stikkprøver for bom i flis, alle flisene er ikke kontrollert, men det er ikke påvist bom i flis på de fliser som er kontrollert.

#### Vurdering av avvik:

- Det er påvist at høydeforskjell fra topp slukrist til gulv/synlig topp membran ved dørterskel er mindre enn 25 mm.
- Det er påvist avvik i fallforhold til sluk i forhold til krav i forskrift på byggetidspunktet.
- Det er ved vanntest påvist større vannansamlinger, renner ikke mot sluk.

Det er vannansamling ved sluk.

Det er kalk i fuger i dusjen.

# Tilstandsrapport

## Konsekvens/tiltak

- Det må lages avrenningsmulighet inn til dusj/sluk.

Kostnadsestimat: 20 000 - 100 000



## 1. ETASJE > BAD (MÅLER 2,9 KVM)

### TG 2 Sluk, membran og tettesjikt

Våtrommet har smøremembran. Membranen er av ukjent utførelse, og det foreligger ikke dokumentasjon.

Våtrommet har en plastsluk med overliggende stålrister.

#### Vurdering av avvik:

- Mer enn halvparten av forventet brukstid er passert på membranløsningen.
- Mer enn halvparten av forventet brukstid er passert på slukløsningen.

Det er ikke påvist om det er membran bak trepanel. Det er ikke opplys om malte plater er malt med egnet våtromsmaling.

Gjennomføring for rør ligger nært vegg under vask. Det er vanskelig å få gjennomføring tett, og dette er en risiko konstruksjon.

#### Konsekvens/tiltak

- Det er viktig å merke seg at levetiden til en membran varierer basert på kvalitet, installasjon og bruk. Eldre membraner kan bli sprø og sprekke opp, noe som fører til at de mister sin vanntettende funksjon. Dette kan resultere i vannlekkasjer gjennom vegger og gulv og fuktskader.
- Eldre sluk av plast er ofte utsatt for lekkasjer og særlig i overganger. Eventuelle lekkasjer kan medføre fuktskader på tiliggende konstruksjoner.

Dokumentasjon på membran og maling bør fremskaffes om mulig.



## 1. ETASJE > BAD (MÅLER 2,9 KVM)

### TG 2 Sanitærutstyr og innredning

Våtrommet har toalett, vask med underskap og dusj.

Rommet har lys over speil.

#### Vurdering av avvik:

- Det er avvik:

Vasken er skjev, og laminat på siden av underskapet er løs.

# Tilstandsrapport

## Konsekvens/tiltak

- Tiltak:

Det er ikke behov for umiddelbare tiltak.

## 1. ETASJE > BAD (MÅLER 2,9 KVM)

### TG 2 Ventilasjon

Våtrommet har avtrekk i vegg.

#### Vurdering av avvik:

- Våtrommet mangler tilluftsventilering, f.eks. spalte/ventil ved dør.

## Konsekvens/tiltak

- Det bør etableres tilfredsstillende tilluft til våtrom f.eks. luftespalte ved dør e.l.

## 1. ETASJE > BAD (MÅLER 2,9 KVM)

### TG 0 Tilliggende konstruksjoner våtrom

Hulltaking ble foretatt i tilstøtende rom til våtsonen.

Fukt ble ikke påvist med fuktmåler. Fuktmåling foretatt i et begrenset området i våtrommet, og det er ikke garanti for at det ikke er fukt i andre områder.

Fukt i treverk bør være lavere enn 15%. Fuktnivå under 7% gir ikke utslag på fuktmåleren. 17% fukt gir fare for fukt og råte, og ved og ved over 20% er muggsopp dannet. Metningsgrad for treverk er 28%, noe som gir fritt vann i treverket.

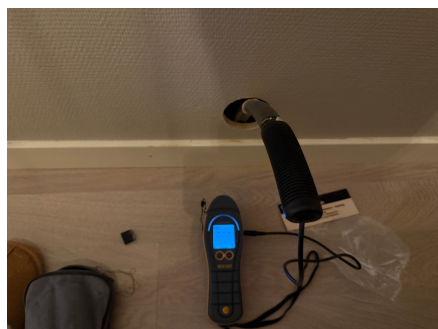

## KJØKKEN

## 1. ETASJE > STUE/KJØKKEN (MÅLER 11,7 KVM)

### TG 1 Overflater og innredning

Leiligheten har et Ikea kjøkken med slette fronter, benkeplate av laminat, stålvaske, kjøleskap, steikeovn og platetopp.

Årstall: 2016

Kilde: Tidligere salgsoppgaver

# Tilstandsrapport

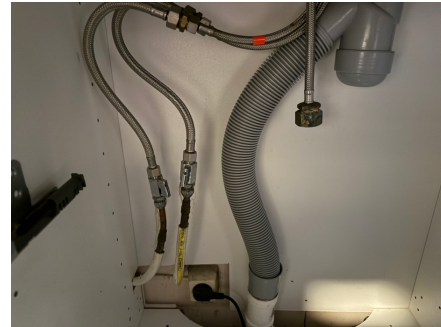

## 1. ETASJE > STUE/KJØKKEN (MÅLER 11,7 KVM)

### TG 1 Avtrekk

Kjøkkenet har en ventilator med avtrekk ut.

## TEKNISKE INSTALLASJONER

### TG 2 Vannledninger

Leiligheten har synlig vannrør av kobber.

Felles vannrør i bygningen er ikke kjent.

Forventet brukstid for vannrør av kobber: 30-50 år.

Det var trykk på anlegget, og ingen tegn på lekkasje på befaringsdagen.

#### Vurdering av avvik:

- Mer enn halvparten av forventet brukstid er passert på innvendige vannledninger.

#### Konsekvens/tiltak

- Det er ikke behov for utbedringstiltak siden anlegget fungerer i dag, men ut ifra alder kan skader plutselig oppstå på eldre anlegg.
- I forbindelse med oppgradering av våtrom vil det være naturlig med utskiftning av rør.

### TG 2 Avløpsrør

Leiligheten har synlige avløpsrør av plast.

Skjulte rør og felles avløpsrør i bygningen er ikke kjent og er ikke vurdert.

Forventet levetid:

-Avløpsledning av plast: 50 år

-Sluk av plast: 30-50 år

-Sluk av Støpejern: 30-60 år.

Forventet levetid avhenger bruk, kvalitet og vedlikehold.

#### Vurdering av avvik:

- Mer enn halvparten av forventet brukstid er passert på innvendige avløpsledninger.

#### Konsekvens/tiltak

- I forbindelse med oppgradering av våtrom vil det være naturlig med utskiftning av rør.
- Eldre avløpsrør har blant annet større sannsynlighet for lekkasjer, noe som kan føre til omfattende og kostbare vannskader i boliger.

### TG 1 Ventilasjon

# Tilstandsrapport

Leiligheten har mekanisk ventilasjon med avtrekk på våtrom og kjøkken, og to stk. miniventilasjonsanlegg (montert i 2023) koblet til veggventiler. Anleggene renser luft, og fører inn temperert luft, se eiers egenerklæring. Anleggene ble montert i av Ventbygg.

Det er normalt med denne type ventilasjon i eldre bygg oppført i denne perioden. Det er i dag strengere krav til ventilasjon.



## TG IJ Varmtvannstank

Varmtvannstank står i kjellerrom annet sted i bygningen. Det var ikke tilkomst til tanken på befaringsdagen, og tanken er derfor ikke tilstandsvurdert.

## TG 1 Andre installasjoner

Leiligheten har en dørtelefon med døråpner til bygningens ytterdør på gateplan.



## Elektrisk anlegg

*Dette er en forenklet kontroll begrenset til de spørsmål og undersøkelser som forskrift til avhendingslova (tryggere bolighandel) § 2-18 inneholder. Dette kan ikke sammenlignes med en kontroll utført av offentlig myndighet (Det lokale eltilsyn) eller registrert elektrovirksomhet, og en bygnings sakkyndig har verken kompetanse eller lov til å foreta en slik kontroll.*

*Tilstanden er vurdert ut fra den forenklede og begrensede kontrollen som forskriften inneholder. El-anlegget kan ha feil og mangler som en slik forenklet undersøkelse ikke vil avdekke. Vær derfor oppmerksom på denne risikoen, og søk videre veiledning eller få en fullstendig kontroll utført av registrert elektrovirksomhet.*

Leiligheten har et sikringskap med automatsikringer og jordfeilbryter, plassert i gang.

Hovedbryter på 32A, 1 kurs på 20A og 4 kurser på 16A.

1. Foreligger det eltilsynsrapport de siste 5 år, og det er ikke foretatt arbeid på anlegget etter denne, utenom retting av eventuelle avvik i eltilsynsrapport (dvs en el-tilsynsrapport uten avvik)?

**Nei**

## Spørsmål til eier

# Tilstandsrapport

2. Når ble det elektriske anlegget installert eller sist gang totalt rehabilitert (årstall)? Med totalt rehabilitert menes fullstendig utskiftet anlegg fra inntakssikring og videre.

**Ukjent**

3. Er alle elektriske arbeider/anlegg i boligen utført av en registrert elektroinstallasjonsvirksomhet?

**Ukjent Kan kun svare for tiden jeg har hatt leiligheten, da er LOS Elektro benyttet.**

4. Er det elektriske anlegget utført eller er det foretatt tilleggsarbeider på det elektriske anlegget etter 1.1.1999?

**Ja**

Eksisterer det samsvarserklæring?

**Nei**

**LOS elektro utbedret i 2024 pålegg etter elkontroll.**

**Det foreligger ikke samsvarserklæring på andre arbeider.**

5. Foreligger det kontrollrapport fra offentlig myndighet – Det Lokale Eltilsyn (DLE) eller eventuelt andre tilsvarende kontrollinstanser med avvik som ikke er utbedret eller kontrollen er over 5 år?

**Nei Kontroll fra BKK 07.06.2024 som er rettet og godkjent.**

6. Forekommer det ofte at sikringene løses ut?

**Nei**

7. Har det vært brann, branntilløp eller varmgang (for eksempel termiske skader på deksler, kontaktpunkter eller lignende) i boligens elektriske anlegg?

**Nei**

## Generelt om anlegget

8. Er det tegn til at det har vært termiske skader (tegn på varmgang) på kabler, brytere, downlights, stikkontakter og elektrisk utstyr? Sjekk samtidig tilstanden på elektrisk tilkobling av varmtvannsbereider, jamfør eget punkt under varmtvannstank

**Nei**

9. Er der synlig defekter på kabler eller er disse ikke tilstrekkelig festet?

**Nei**

## Inntak og sikringsskap

10. Er det tegn på at kabelinnføringer og hull i inntak og sikringsskap ikke er tette, så langt dette er mulig å sjekke uten å fjerne kapslinger?

**Nei**

11. Finnes det kursfortegnelse, og er den i samsvar med antall sikringer?

**Ja**

12. Foreta en helhetsvurdering av det elektriske anlegget, dets alder, allmenne tilstand og fare for liv og helse. Bør det elektriske anlegget ha en utvidet el-kontroll?

**Ja Se under posten "forhold som kan medføre fare for helse, miljø og sikkerhet."**

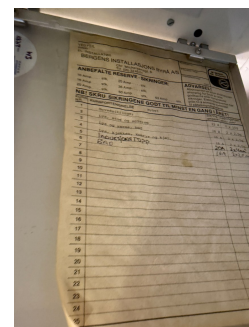

**FORHOLD SOM ÅPENBART KAN MEDFØRE FARE FOR HELSE, MILJØ OG SIKKERHET**

 **Helse, miljø og sikkerhet**

# Tilstandsrapport

*Dette punktet inneholder tydelige og lett synlige forhold ved boligen som åpenbart kan påvirke helse, miljø og sikkerhet, og som bygningssakkyndige har oppdaget. Terskelen for hva som anses som åpenbart er høy, og det utføres ikke undersøkelser med sikte på å avdekke slike forhold. Punktet omfatter ikke skjulte eller ikke-synlige forhold, tekniske vurderinger eller forhold som krever spesialundersøkelser. Forhold vurderes etter byggt teknisk forskrift på befaringsstidpunktet.*

## **Vurdering av avvik:**

- Det er behov for at en kvalifisert elektrofaglig person kontrollerer det elektriske anlegget.
- Det er ikke foretatt radonmålinger, og bygget er heller ikke utført med radonsperre.
- Det er mangler/skader på brannslukningsutstyr ihht byggt teknisk forskrift på søknadstidspunktet. Dersom søknadstidspunktet er før 15.november 1984 må uansett reglene som da ble innført følges.

Brannslukningsapparat er for lite.

## **Konsekvens/tiltak**

- Det bør gjennomføres radonmålinger.
- Innhent en kvalifisert elektrofaglig person for å kontrollere det elektriske anlegget.
- Innhent nytt brannslukningsutstyr.

Brannslukningsapparat bør være minimum 6kg.

# Arealer, byggetegninger og brannceller

Standard gjeldende fra 01.01.2024

Arealmålinger og arealoppsett er basert på Norsk standard 3940:2023 Areal- og volum-beregninger av bygninger. Arealet gjelder for tidspunktet da boligen ble målt

## Hva er måleverdig areal?

Arealet i rommet må ha minst 1,90 m fri høyde over gulvet og minst bredde på 0,60 m. Et loft med skråtak vil for eksempel bare få registrert målbart areal der høyden er minst 1,90 m og bredden minst 0,60 m. Rommet må ha dør eller luke og gangbart gulv.

## Hva er bruksareal?

**BRA = BRA-i + BRA-e + BRA-b**

Bruksarealet for bygningen er bruttoarealet minus arealet som opptas av yttervegger.

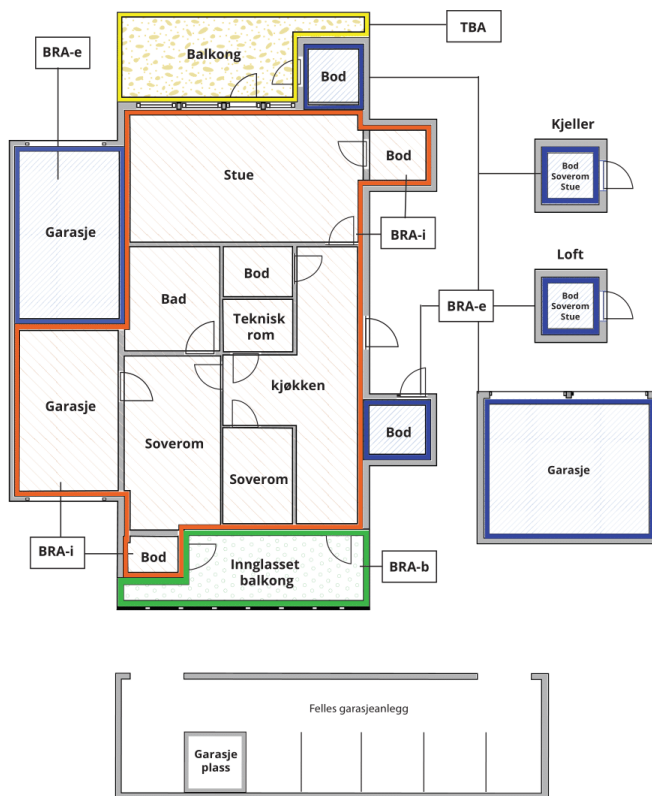

Carport og/eller garasjeplass i felles garasjeanlegg er ikke måleverdig areal

Internt bruksareal (BRA-i)	Arealet innenfor boenheten(e)
Eksternt bruksareal (BRA-e)	Arealet av alle rom utenfor boenheten(e) og som tilhører denne, slik som for eksempel boder
Innglasset balkong mv (BRA-b)	Arealet av innglasset balkong, veranda eller altan når denne er tilknyttet boenheten(e)
Terrasse- og balkongareal (TBA)	Arealet av terrasser, åpne balkonger og åpen altan tilknyttet boenheten(e)

Gulvareal (GUA) Er sum av BRA (bruksareal) og ALH (areal med lav takhøyde).

Areal med lav takhøyde (ALH) er ikke måleverdig areal, som skyldes skråtak og lav himlingshøyde.

GUA kan opplyses i markedsføring der det er aktuelt for den konkrete boligen og kun sammen med BRA-i, for eksempel der gulvflaten har en verdi og har funksjon ved møblering og bruk av rommene. Ikke innredet areal som kaldloft, måles og oppgis normalt ikke.

## Arealet kan ikke alltid fastsettes nøyaktig

Areal kan være komplisert eller umulig å måle opp nøyaktig fordi det er vanskelig å fastslå tykkelsen på innervegger, skjevheter i og utforming av bygningskonstruksjoner som karnapp, buer og vinkler som ikke er rette, åpne rom over flere etasjer og så videre.

Eiendommens markedsverdi kan ikke baseres på en matematisk beregning basert på antall kvadratmeter opplyst i rapporten. Opplysninger om areal kan altså ikke alene benyttes for å beregne eiendommens verdi.

## Den bygningsakkyndige kan avdekke eventuelle bruksendringer og avvik i branncelleinndeling

Den bygningsakkyndige ser på byggetegninger hvis de er tilgjengelige og dette er en del av oppdraget, og vurderer bruken av boligen opp mot tegningene. Hvis den bygningsakkyndige avdekker at en bolig ikke ser ut til å være delt opp i brannceller etter kravene i byggt teknisk forskrift på befaringstidspunktet, skal det opplyses om dette.

Reglene om bruksendring og brannceller kan være kompliserte. Søk videre faglige råd om rapporten ikke gir deg svar. Den bygningsakkyndige kan ikke vurdere og svare på alle spørsmål, og kan heller ikke vite om kommunen kan gi unntak for kravene som gjelder. [Vil du vite mer?](#)

## Om brannceller

En branncelle er hele eller avgrensede deler av en bygning hvor en brann fritt kan utvikle seg uten at den kan spre seg til andre bygninger eller andre deler av bygningen i løpet av en fastsatt tid.

## Om bruksendring

Bruksendring er å endre bruken av et rom fra en tillatt bruk til en annen. Dette kan kreve søknad og tillatelse, for eksempel hvis du endrer et rom fra bod til soverom eller arbeidsrom, eller hvis du endrer en bolig til to separate boliger.

Rom for varig opphold har krav til takhøyde, romstørrelse, rømningsvei og lysforhold som må være oppfylt. Du kan søke kommunen om unntak for kravene, men kan ikke regne med å få unntak for krav som går på helse og sikkerhet, for eksempel krav til rømningsvei.

Bruksendring som krever godkjenning, og som ikke er søkt bruksendret, er ulovlig. Kommunen kan etter plan- og bygningsloven kapittel 32 forfølge overtredelser. Kommunen kan pålegge deg å avslutte den ulovlige bruken, eventuelt å rette eller tilbakeføre rommet til godkjent bruk.

# Arealer

## Eierseksjonsleilighet

Etasje	Bruksareal BRA m <sup>2</sup>			SUM	Terrasse- og balkongareal (TBA)
	Internt bruksareal (BRA-i)	Eksternt bruksareal (BRA-e)	Innglasset balkong (BRA-b)		
1. Etasje	20			20	
Kjeller		5		5	
<b>SUM</b>	<b>20</b>	<b>5</b>			
<b>SUM BRA</b>	<b>25</b>				

## Romfordeling

Etasje	Internt bruksareal (BRA-i)	Eksternt bruksareal (BRA-e)	Innglasset balkong (BRA-b)
1. Etasje	Stue/kjøkken (måler 11,7 kvm), soverom (måler 4,7 kvm), bad (måler 2,9 kvm)		
Kjeller		Bod (måler 5,0 kvm)	

### Kommentar

Takhøyde i stue måler 2,36 meter.

Bruksarealet (BRA) er målt på stedet med digital avstandsmåler.

Arealene er beregnet og rom er definert etter dagens faktiske bruk, uavhengig av hva som er godkjent av bygningsmyndighetene.

Arealet oppgitt bak rombenevnelse er ca. og avvik kan forekomme.

Innvendige vegger, kanaler, piper, sjakter etc. er ikke med i dette arealet, og summering av romareal vil derfor ikke gi bruksareal.

## Lovlighet

### Byggetegninger

Det foreligger godkjente og byggemeldte tegninger, men det er avvik fra disse.

*Kommentar:* Det er montert dør mellom stue og sovealkove. På tegning er ikke rommet beskrevet, og er derfor definert som sovealkove som er dagens bruk. Sovealkove er delvis skjermet område. På seksjoneringen er rommet betegnet som soverom.

### Nyere håndverkstjenester

Er det ifølge eier utført håndverkstjenester på boligen siste 5 år?

Ja  Nei

*Kommentar:* 2025 - ny dør til sovealkove.

2023 - miniventilasjon installert på soverom og stue.

# Befarings - og eiendomsopplysninger



## Befaring

Dato	Til stede	Rolle
03.2.2026	Tom-Erik Seierslund	Takstingeniør

## Matrikkeldata

Kommune	gnr.	bnr.	fnr.	snr.	Areal	Kilde	Eieforhold
4601 BERGEN	165	675		2		IKKE OPPGITT (Ambita)	Ikke relevant

### Adresse

Strangebakken 9 B

### Hjemmelshaver

Wold Marit Sørboen, Wold Øyvind

### Kommentar

Fellesutgifter utgjør kr 5 808,- pr. år. Det er varslet justering av fellesutgifter, og i følge styreleder vil fellesutgiftene konsumprisindekseres. Vi har ikke mottatt nøyaktig økning.

### Eierandel

4 / 46

## Eiendomsopplysninger

### Beliggenhet

Leiligheten ligger på Nøstet i Bergen Kommune.

Fra leiligheten er det gangavstand til alle fasiliteter som en storby kan tilby av butikker, kino, restauranter og kafeer. Det er kort avstand til turmuligheter på byfjellene rundt Bergen, samt offentlig transport.

Fra eiendommen tar det ca. 18 minutter å kjøre til Bergen Lufthavn og ca. 4 minutter til Bergen Togstasjon.

### Adkomstvei

Eiendommen grenser mot offentlig vei/smau.

### Tilknytning vann

Eiendommen er tilknyttet offentlig vann via private stikk- og fellesledninger frem til offentlig tilknytningspunkt.

Private ledninger vedlikeholdes for eiers regning.

For private fellesledninger er der normalt tilknyttet solidarisk vedlikeholdsplikt.

### Tilknytning avløp

Eiendommen er tilknyttet offentlig avløpsnett via private stikk- og fellesledninger til offentlig tilknytningspunkt.

Private ledninger vedlikeholdes for eiers regning.

For private fellesledninger er der normalt tilknyttet solidarisk vedlikeholdsplikt.

### Regulering

Eiendommen ligger i kommuneplanens arealdel avsatt til Byfortetting.

I kommuneplanens arealdel ligger eiendommen i luftkvalitet gul sone.

Eiendommen ligger i kommunedelplan BERGENHUS. KPD SENTRUM.

Eiendommen er regulert i plan BERGENHUS. DEL AV GNR 165, NØSTET - VERFTET - KLOSTERET.

Vi har ikke informasjon om planer eller tiltak som berører eiendommen utover det som er oppgitt av regulerings- og kommuneplan. For ytterligere informasjon kontaktes kommunen.

### Om tomten

Sameiets eiendom måler 154,4 kvm, og hele eiendommen er dekket av bygningsmassen.

Eiendommen er seksjonert, og består av fire seksjoner/boenheter.

### Tinglyste/andre forhold

Det foreligger følgende opplysninger på seksjonen, hentet fra grunnboksbladet (tinglyste dokumenter er ikke sett):

Hjemmelsopplysninger:

- hjemmel til eiendomsrett

Heftelser:

- pantedokument

- registerenheten kan ikke disponeres over uten samtykke fra rettighetshaver

Grunndata:

- seksjonering

- omnummerering ved kommuneendring

## Kilder og vedlegg

### Dokumenter

Beskrivelse	Dato	Kommentar	Status	Sider	Vedlagt
Egenerklæring	04.02.2026	Mottatt fra megler.	Gjennomgått		Nei
Grunnbokutskrift	03.02.2026	Grunnboksinformasjon er hentet på seeiendeom.no	Gjennomgått		Nei
Offentlige planer	03.02.2026	Offentlige planer er hentet fra Bergenskart.no	Gjennomgått		Nei
Norges Eiendommer	03.02.2026	Eiendomsdata er hentet fra Norges Eiendommer.	Gjennomgått		Nei
Situasjonskart	03.02.2026	Kart er hentet fra www.bergenskart.no	Gjennomgått		Nei
Tegninger og seksjonering	04.02.2026	Mottatt fra megler.	Gjennomgått		Nei
Informasjonsbrev fra forretningsfører	04.02.2026	Mottatt fra megler.	Gjennomgått		Nei

## Revisjoner

Versjon	Ny versjon	Kommentar
1	04.02.2026	

For gyldighet på rapporten se forside

# Forutsetninger

## Tilstandsrapportens avgrensninger

### STRUKTUR OG REFERANSENIVÅ

• Rapporten baserer seg på krav i forskrift til avhendingslova (tryggere bolighandel). Rapportens struktur, metode og begrepsbruk følger i hovedsak Norsk Standard NS 3600:2018 (teknisk tilstandsanalyse ved omsetning av bolig), samt Takstbransjens retningslinjer for arealmåling når det gjelder fordeling mellom P-areal og S-areal.

• Bygningssakkyndig er ikke ansvarlig for tilbakeholdt eller uriktig informasjon, som har betydning for tilstandsvurderingen. Rapporten beskriver avvik, det vil si en tilstand som er dårligere enn referansenivået. Rapporten vil normalt ikke fremheve positive sider ved boligen ut over det som fremgår av tilstandsgradene.

• For anbefalte tiltak ved TG2 og TG3 må du vurdere om tiltakene er nødvendige og lønnsomme. Hva det vil koste å utbedre rom eller bygningsdeler vil avhenge av registrerte avvik og tiltak som kommer frem i rapporten. Anslaget er gitt på generelt grunnlag basert på prisintervaller. Anslaget må ikke forveksles med en konkret vurdering og tilbud fra en entreprenør eller håndverker. Utbedringskostnadene vil også avhenge av personlige preferanser og markedspris på materialer og tjenesteyter.

• Vurdering mot byggeregler  
Den bygningssakkyndige vil vurdere boligen mot hvordan det var vanlig å bygge og regler som gjaldt på søknadstidspunktet. Noen rom og bygningsdeler slik som bad og vaskerom, og forhold som gjelder sikkerhet mot brann, rekkverk og trapper osv., vil den bygningssakkyndige vurdere mot dagens regelverk. Etter dagens regelverk vil disse kunne få en tilstandsgrad 2 eller 3 uten at det nødvendigvis er krav om at avviket må utbedres.

### PRESISERINGER

Tilstandsrapporten gjelder hovedbygget. Tilleggsbygninger, som for eksempel garasje, gis kun en enkel beskrivelse.

Avvik er vurdert ut fra tekniske forskrifter på godkjenningstidspunktet for bygget. Noen bygningsdeler er vurdert etter gjeldende teknisk forskrift på befaringstidspunktet. Dette gjelder blant annet:

i. våtrom (bad, vaskerom) og andre fuktutsatte rom

ii. forhold knyttet til brann, rømming, sikkerhet, for eksempel rekkverkhøyder/åpninger, ulovlige bruksendringer, brannceller osv.

• For skjulte konstruksjoner, som vann og avløp uten dokumentasjon, er kvalitet og alder vurdert.

• Fastmonterte installasjoner, for eksempel innfelt belysning og høyttalere, skal ikke demonteres for å sjekke dampsperran bak. Dette er av hensyn til bygningssakkyndiges kompetanse og risikoen for skade.

• Kontroll av fukt i konstruksjonen ved hulltaking i bad og vaskerom (våtrom), rom under terreng (kjelleretasje, underetasje og sokkeetasje) eller andre bygningsdeler, skal skje etter eiers aksept. Hulltaking av våtrom og rom under terreng kan i visse tilfeller unnlates (ref. forskrift til avhendingslova).

• Kontroll av romfunksjoner for P-ROM blir bare utført når det ikke

foreligger godkjente og byggemeldte tegninger, eller når tegninger ikke stemmer med dagens bruk.

• Bygningssakkyndig gir en forenklet vurdering av branntekniske forhold og elektriske installasjoner i boligen hvis det er mer enn fem år siden siste el-tilsyn. Ved behov for grundigere undersøkelser, kan bygningssakkyndig anbefale boligkjøper ta kontakt med offentlige myndigheter eller en kvalifisert elektrofaglig fagperson.

### TILLEGGSUNDERSØKELSER

Etter avtale med eier kan tilstandsanalysen utvides til også å omfatte tilleggsundersøkelser utover minimumskravet i forskriften.

### BEFARINGEN

Rapporten gir en vurdering av byggverk og bygningsdeler som bygningssakkyndig har observert, og som fremkommer av forskrift til avhendingslova. Rapporten er likevel ingen garanti for at det ikke kan finnes skjulte feil, skader og mangler. NS 3600:2018 (teknisk tilstandsanalyse ved omsetning av bolig) har undersøkelsesnivå 1 til 3, hvor nivå 1 er det laveste og basert på visuell observasjon. Rapporten er basert på undersøkelsesnivå 1, med noen få unntak: våtrom og rom under terreng.

I praksis betyr dette at:

• befaringen skal begrenses til kun visuelle observasjoner på tilgjengelige flater uten fysiske inngrep (f.eks. riving).

• flater som er skjult av snø eller på annen måte ikke er tilgjengelige eller skjult, blir ikke kontrollert.

• det blir ikke utført funksjonsprøving av bygningsdeler, som isolasjon, piper, ventilasjon, elektrisk anlegg, osv.

• det gis ikke en vurdering av boligens tilbehør, hvite- og brunevarer og annet inventar. Dette gjelder også integrert tilbehør.

• inspisering av yttertak er basert på det som er synlig, normalt på innsiden fra loftet og utvendig fra stige/bakkenivå. I en del situasjoner er det ikke sikkerhetsmessig forsvarlig å undersøke taket fra utsiden, og da vil vurderingen være basert på alder og materialer.)

• stikkprøvetakninger er tilfeldig valgt og kan innebære kontroll under overflaten med spiss redskap eller lignende.

### UTTRYKK OG DEFINISJONER

• Referansenivå: kravet til bygningsdelen eller rommet på byggetidspunktet.

• Tilstand: byggverkets eller bygningsdelens tekniske, funksjonelle eller estetiske status på et gitt tidspunkt.

• Symptom: forhold som gir indikasjon på hvilken tilstand et byggverk eller en bygningsdel befinner seg i. Benyttes ved beskrivelse av avvik og alder.

• Skadegjørerere: i hovedsak råte, sopp og skadedyr.

• Fuktsøk: overflatesøk med egnet søkeutstyr som fuktindikator eller visuelle observasjoner.

# Forutsetninger

- Fuktmåling: måling av fuktinnhold i materiale eller i bakenforliggende konstruksjon ved bruk av egnet måleutstyr, blant annet hammerelektrode og pigger.
- Hulltaking: boring av hull for inspeksjon og fuktmåling i risikoutsatte konstruksjoner, primært i tilstøtende vegger til bad, utforede kjellervegger og eventuelt i oppforede kjellergulv.
- Normal slitasje: forventet slitasje av materiale i overflaten som er basert på enkle visuelle observasjoner. Kan vurderes sammen med bygningsdelens alder.
- Forventet gjenværende brukstid: anslått tid et byggverk eller en del av et byggverk vil kunne tjene sitt formål (NS 3600:2018, termer og definisjoner punkt 3.9).

## AREALBEREGNING FOR BOENHETER

- Areal fastsettes etter Forskrift til avhendingsloven og Norsk Standard 3940 Areal- og volum-beregninger av bygninger fra 2023.
- Areal oppgis i hele kvadratmeter i rapporten, og gjelder for det tidspunkt oppmålingen fant sted.
- Bruksareal (BRA) er det måleverdige arealet som er innenfor omsluttete vegger målt i gulvhøyde (bruttoareal minus arealet som opptas av yttervegger). I tillegg til gulvhøyde gjelder regler om fri bredde for at arealet skal være måleverdig, med betydning for BRA av for eksempel loft med skråtak. BRA består av internt bruksareal (BRA-i), eksternt bruksareal (BRA-e) og innglasset balkong mv (BRA-b). Terrasse- og balkongareal (TBA) opplyses der tilstandsrapporten skal benyttes i boligomsetningen og der det er aktuelt. I tillegg kan gulvareal (GUA) og areal med lav takhøyde (ALH) opplyses sammen med BRA der det er aktuelt og en del av oppdraget. Rom skal ha atkomst og gangbart gulv for å kunne regnes som BRA/måleverdig areal.
- Arealet måles og oppgis dersom arealet oppfyller krav til måleverdighet, slik som at arealet må ha minst en bredde på 0,6m og minst en høyde på 1,9 m osv. Et rom kan være i strid med teknisk forskrift og mangle godkjenning hos kommunen for den aktuelle bruken, uten at dette får betydning for om arealet måles og oppgis i tilstandsrapporten. Når arealet måles tas det ikke hensyn til om arealet er lovlig oppført eller om bruken er lovlig, bruksendringer, lysforhold eller andre sikkerhetsmangler.
- Eiendommens markedsverdi kan ikke baseres på en rent matematisk beregning i forhold til antall kvadratmeter opplyst i rapporten. Opplysninger om areal kan altså ikke alene benyttes for beregning av eiendommens verdi.
- Rom som ligger utenfor boenheten, men som eier har påvist og/eller opplyst at tilhører boenheten, er oppmålt og inkludert i BRA-e. Det er ikke fremvist dokumentasjon på at rommet tilhører boenheten, med mindre dette er angitt særskilt. Rom utenfor boenheten kan omdisponeres av borettslaget/sameiet og dette kan påvirke boligens BRA. Vær oppmerksom på at NS 3940:2023 og eierseksjonsloven har ulik definisjon av fellesareal. Ved arealmåling gjelder NS 3940:2023 som definerer fellesareal slik: "Delen av bygning som brukes av to eller flere bruksenheter eller til bygningens forvaltning, drift eller vedlikehold.
- Se øvrig informasjon om areal i rapporten, Norsk Standard 3940 (2012 og 2023) og veiledningen til disse.

Verdi, takstingeniøren og takstforetaket behandler personopplysninger som takstingeniøren trenger for å kunne utarbeide rapporten. Personvernerklæring med informasjon om bruk av personopplysninger og dine rettigheter finner du her [Personvernerklæring - iVerdi](#)

# Egenerklæring

Strangebakken 9B, 5011 BERGEN

03 Feb 2026

## Informasjon om eiendommen

---

Adresse

Strangebakken 9B

Postadresse

Strangebakken 9B

Enhetsnummer

## Opplysninger om selger og salgsobjekt

---

Er boligen en del av et sameie, aksjeselskap eller borettslag?

Ja  Nei

Driver du med omsetning eller utvikling av eiendom?

Ja  Nei

Når kjøpte du boligen?

22.09.2023

Har du selv bodd i boligen?

Ja  Nei

Informasjon om eksisterende husforsikring

Gjensidige Forsikring ASA-49, 91362504

## Informasjon om selger

---

Selger

Wold, Øyvind

Selger

Wold, Marit Sørboen

## Forbehold

---

Selger tar spesifikt forbehold om feil og mangler som er beskrevet i egenerklæringsskjemaet.

Boligkjøper anses å kjenne til forholdene som er omtalt i dette egenerklæringsskjemaet. Disse forholdene kan ikke gjøres gjeldende som feil eller mangler senere.

Boligkjøper oppfordres til å selv undersøke eiendommen grundig.



## Våtrom

---

1 Har det vært feil på bad, vaskerom eller toalettrom?

Ja  Nei, ikke som jeg kjenner til

**Beskriv feilen og omfanget**

Gulv har fall til sluk, men det er nok mindre enn dagens krav.

2 Er det utført arbeid på bad, vaskerom eller toalettrom?

Ja  Nei, ikke som jeg kjenner til

## Tak, yttervegg og fasade

---

3 Har det lekket vann utenfra og inn, eller er det sett andre tegn til fukt?

Ja  Nei, ikke som jeg kjenner til

4 Er det utført arbeid på tak, yttervegg, vindu eller annen fasade?

Ja  Nei, ikke som jeg kjenner til

## Kjeller

---

5 Har sameiet eller borettslaget hatt problemer med fukt, vann eller oversvømmelse i kjeller eller underetasje?

Ja  Nei, ikke som jeg kjenner til

6 Har boligen kjeller, underetasje eller andre rom under bakken?

Ja  Nei

7 Er det observert vann eller fukt i kjeller, krypkjeller eller underetasje?

Ja  Nei, ikke som jeg kjenner til

8 Er det utført arbeid med drenering?

Ja  Nei, ikke som jeg kjenner til

## Elektrisitet

---

9 Har det vært feil på det elektriske anlegget?

Ja  Nei, ikke som jeg kjenner til

**Beskriv feilen og omfanget**



Etter el-kontroll fra BKK 29.01.2024 ble det oppdaget at impedans/resistans i beskyttelsesleder var for høy. Jf. fel § 19.  
1. Gjaldt stikkontakt i stue og på soverom. Pålegg om utbedring ble utført av LOS Elektro april 2024 og godkjent av BKK. Sak avsluttet.

**10 Er det utført arbeid på det elektriske anlegget?**

Ja  Nei, ikke som jeg kjenner til

**10.1.1 Navn på arbeid**

Nytt arbeid

**10.1.2 Årstall**

2024

**10.1.3 Hvordan ble arbeidet utført?**

Faglært  Ufaglært

**10.1.4 Fortell kort hva som ble gjort av faglærte**

Ref. pålegg fra BKK etter el-kontroll ble kabler trukket om til stikkontakter i stue og på soverom.

**10.1.5 Hvilket firma utførte jobben?**

LOS Elektro

**10.1.6 Har du dokumentasjon på arbeidet?**

Ja  Nei

## Rør

---

**11 Har eiendommen privat vannforsyning (ikke tilknyttet det offentlige vannettet), septik, pumpekum, brønn, avløpskvern eller liknende?**

Ja  Nei, ikke som jeg kjenner til

**12 Har det vært feil på utvendige eller innvendige avløpsrør eller vannrør?**

Ja  Nei, ikke som jeg kjenner til

**13 Er det utført arbeid på utvendige eller innvendige avløpsrør eller vannrør?**

Ja  Nei, ikke som jeg kjenner til

## Ventilasjon og oppvarming

---

**14 Er det eller har det vært nedgravd oljetank på eiendommen?**

Ja  Nei, ikke som jeg kjenner til

**15 Har det vært feil på varmeanlegg eller ventilasjonsanlegg?**

Ja  Nei, ikke som jeg kjenner til

**16 Er det utført arbeid på varmeanlegg eller ventilasjonsanlegg?**

Ja  Nei, ikke som jeg kjenner til

**16.1.1 Navn på arbeid**

Nytt arbeid

**16.1.2 Årstall**



2023

16.1.3 **Hvordan ble arbeidet utført?**

Faglært     Ufaglært

16.1.4 **Fortell kort hva som ble gjort av faglærte**

Det ble installert "miniventilasjon 50" (Mitsubishi Electric) og nye ventilasjonsluker på stue og soverom. Skitten og forurenset luft blir stoppet, temperert uteluft føres inn.

16.1.5 **Hvilket firma utførte jobben?**

Ventibbygg

16.1.6 **Har du dokumentasjon på arbeidet?**

Ja     Nei

## Skjevheter og sprekker

---

17 **Er det tegn på setningsskader eller sprekker i for eksempel grunnmur eller fliser?**

Ja     Nei, ikke som jeg kjenner til

18 **Har det vært feil eller gjort endringer på ildsted eller pipe?**

Ja     Nei, ikke som jeg kjenner til

## Sopp og skadedyr

---

19 **Har det vært skadedyr i boligen eller andre bygninger på eiendommen?**

Ja     Nei, ikke som jeg kjenner til

20 **Har det vært skadedyr i fellesområdene til sameiet eller borettslaget?**

Ja     Nei, ikke som jeg kjenner til

21 **Har det vært mugg, sopp eller råte i boligen eller andre bygninger på eiendommen?**

Ja     Nei, ikke som jeg kjenner til

22 **Har det vært mugg, sopp eller råte i sameiet eller borettslaget?**

Ja     Nei, ikke som jeg kjenner til

**Beskriv omfanget**

roteskade på vegg hus B. Kostnadsoverslag innhentet i 2024 på 20.000,- for bytting. Skal deles på 3 enheter.

## Planer og godkjenninger

---

23 **Mangler boligen eller andre bygninger brukstillatelse eller ferdigattest for søknadspliktige tiltak?**

Ja     Nei, ikke som jeg kjenner til



24 Har du bygd på eller gjort om kjeller, loft eller annet til boligrom?

Ja  Nei

25 Selges eiendommen med utleiedel som leilighet, hybel eller lignende?

Ja  Nei

27 Er det utført radonmåling?

Ja  Nei, ikke som jeg kjenner til

28 Er det andre forhold av betydning eller sjenanse for eiendommen eller nærområdet?

Ja  Nei, ikke som jeg kjenner til

29 Foreligger det planer eller bestemmelser som kan medføre endringer av felleskostnader eller fellesgjeld?

Ja  Nei, ikke som jeg kjenner til

**Hvilke planer? Hvor stor endring vil kostnadene og/eller gjelden medføre?**

1. Det er gjort årsmøtevedtak at det skal gjennomføres vask og/eller maling av hus B. Sameierne i hus B skal dele kostnaden mellom seg etter sameiebrøk.

2. Ytterdør hus B, ytterport og kjellerdør ut mot Strangebakken 9 skal utbedres. Kostnad blir fordelt på sameierne basert på sameiebrøk.

30 Er sameiet eller borettslaget er involvert i konflikter av noe slag?

Ja  Nei, ikke som jeg kjenner til

## Andre opplysninger

---

31 Har ufaglærte utført arbeid som normalt bør utføres av faglærte? Du trenger ikke gjenta noe du allerede har nevnt.

Ja  Nei, ikke som jeg kjenner til

32 Har du andre opplysninger om boligen eller eiendommen utover det du har svart?

Ja  Nei, ikke som jeg kjenner til

## Boligselgerforsikring

---

### Boligen selges med boligselgerforsikring

En boligselgerforsikring gir trygghet for selger og kjøper, og kan dekke feil og mangler som enten ikke er opplyst om eller det ikke var kjennskap til da salget ble gjennomført.

Forsikringen er tegnet i Gjensidige Forsikring ASA

**Forsikringsnummer 21350693**

# Egenerklærings skjema

Name  
**Wold, Øyvind**

Date  
**2026-02-03**

Name  
**Wold, Marit Sørbøen**

Date  
**2026-02-03**

Identification  
 **bankID** Wold, Øyvind

Identification  
 **bankID** Wold, Marit Sørbøen



This document contains electronic signatures using EU-compliant PAdES - PDF  
Advanced Electronic Signatures (Regulation (EU) No 910/2014 (eIDAS))

## Egenerklærings skjema

---

Signed by:

Wold, Øyvind  
Wold, Marit Sørbøen

03/02-2026  
13:32:22  
03/02-2026  
14:16:02

BANKID  
BANKID



# Vegstatuskart

Byrådsavdeling for klima, miljø og byutvikling

Plan- og bygningsetaten

Målestokk v/A4: 1:3000

Dato: 27.01.2026

Gnr/Bnr/Fnr/Snr: 165/675/0/2

Adresse: Strangebakken 9B, 5011 BERGEN



BERGEN  
KOMMUNE

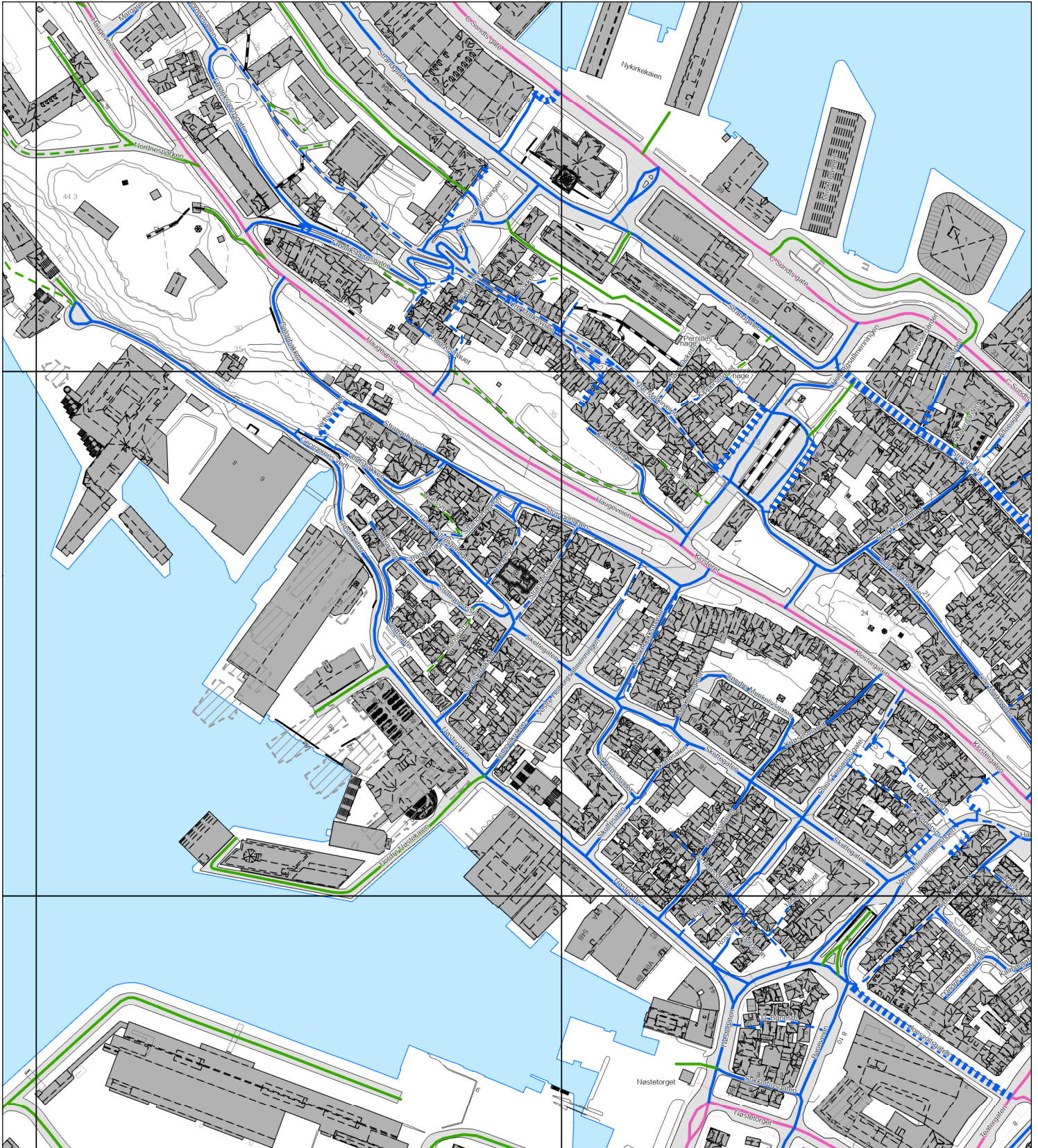

Europaveg

Fylkesveg

Privat veg

Gang-/sykkelveg, fylkesveg

Europaveg, tunnel

Fylkesveg, tunnel

Privat veg, tunnel

Gang-/sykkelveg, kommunal

Riksveg

Kommunal veg

Gang-/sykkelveg, europaveg

Gang-/sykkelveg, privat

Riksveg, tunnel

Kommunal veg, tunnel

Gang-/sykkelveg, riksveg

Bilferge, fylkesveg



# Basiskart

Byrådsavdeling for klima, miljø og byutvikling

Plan- og bygningsetaten

Målestokk v/A4: 1:500

Dato: 27.01.2026

Gnr/Bnr/Fnr/Snr: 165/675/0/0

Adresse: Strangebakken 9B m.fl.



BERGEN  
KOMMUNE

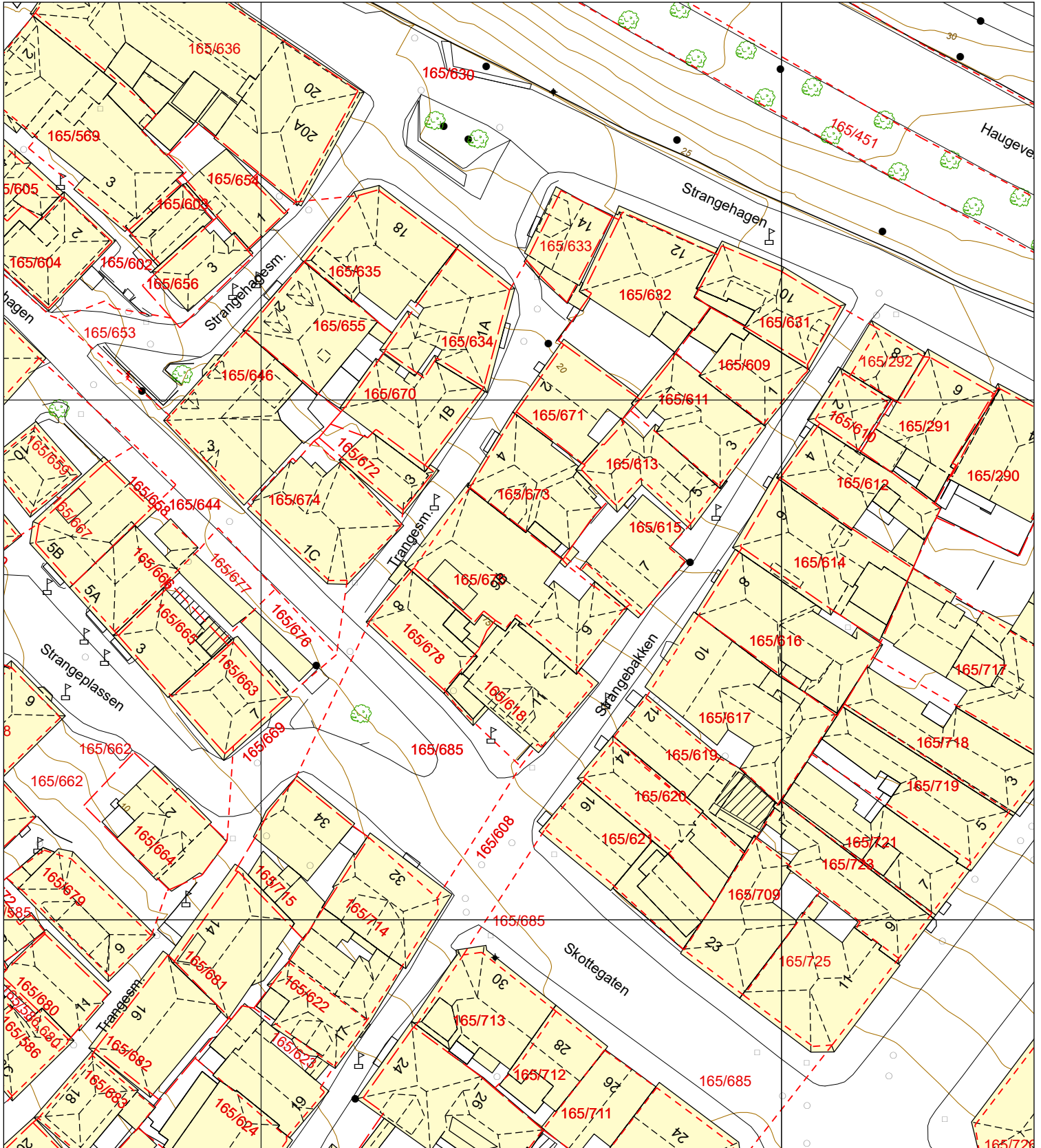

	Bygning		Høydekote		Kraftledning		Innmålt tre		Kum
	Byggemeldt bygning		Eiendomsgrense		Hekk		Flaggstang		Sluk
	Fredet Bygg		Eiendomsgrense - usikker		Gangveg og sti		Mast		Toppunkt
	Byggemeldt anlegg		Gjerde		Traktorveg		Hydrant		Fastmerker

# OVERSIKT OVER LØSØRE OG TILBEHØR

Oversikten er utarbeidet av Norges Eiendomsmeidlerforbund, Eiendom Norge og Advokatforeningens Eiendomsmeidleringsgruppe, og er gjeldende fra 1. januar 2020.

## Generelt

Lov om avhending av fast eiendom (avhendingslova/avhl.) av 3. juli 1992 regulerer kjøper og selgers rettigheter og plikter ved overdragelse av fast eiendom og andeler i borettslag.

I henhold til avhl. § 3-4 skal eiendommen, når annet ikke er avtalt, overdras med innredninger og utstyr som etter lov, forskrift eller annet offentlig vedtak skal følge med. Det samme gjelder varig innredning og utstyr som enten er fastmontert eller er særskilt tilpasset bygningen, jf. avhl. § 3-5. Loven inneholder ingen detaljert oversikt over hva som omfattes av "innredning og utstyr", og over hva som skal regnes som "fastmontert eller særlig tilpasset".

Partene kan fritt avtale hva som skal følge med eiendommen ved salg. Bransjens liste over løsøre og tilbehør som skal følge med eiendommen, er en del av avtalen mellom kjøper og selger dersom ikke annet er opplyst i salgsoppgaven, kjøper har tatt forbehold i bud eller avtale på annen måte er inngått. Der intet annet er avtalt, vil løsøre og tilbehør medfølge slik dette fremkommer av avhl. §§ 3-4 og 3-5 og denne oversikt.

Produkter og installasjoner som medfølger overdras uten noen form for garantier, utover eventuell gjenværende leverandørgaranti.

## Dersom det er noe i nedenstående liste som ikke finnes på eiendommen, vil det heller ikke medfølge.

1. Hvitevarer medfølger der dette er spesielt angitt i salgsoppgaven.
2. HELDEKKENDE TEPPE følger med uansett festemåte.
3. Varmekilder, slik som ovner, kaminer, peiser, varmpumper og panelovner, følger med uansett festemåte. Frittstående biopeiser/varmeovner og terrassevarmere medfølger ikke. Det følger ikke med varmekilder i rom som ikke har vegg- eller fastmonterte varmekilder på visning.
4. TV, Radio og Musikanlegg. TV-antennene og fellesanlegg for TV, herunder parabolantennene, og tuner/dekoder/TV-boks medfølger der dette eies av selger. Veggmontert TV/flatskjerm med tilhørende festeordning samt musikanlegg følger ikke med (se også punkt 12).
5. Baderomsinnredning/UTSTYR: Baderom, dusjkabinett, dusjvegger, alle fastmonterte speil og hyller, fastmonterte glass- og håndkleholdere, herunder håndklevarmere samt baderomsinnredning medfølger.
6. Garderobeskap medfølger, selv om disse er løse. Fastmonterte garderobehyller og knagger medfølger. Innredning i garderobeskap, for eksempel løse eller fastmonterte trådkurver, hyller, stenger og lignende medfølger.
7. Kjøkkeninnredning medfølger, herunder også åpne, fastmonterte hyller og løs eller fastmontert kjøkkenøy.
8. Markiser, persienner og annen type innvendig og utvendig solskjerming, gardinoppheng, lamellgardiner og liftgardiner medfølger.
9. Avtrekksvifter av alle slag, samt fastmonterte aircondition/ventilasjonssystem medfølger.
10. Sentralstøvsuger medfølger med komplett anlegg, herunder slange, munnstykke mm.
11. Lyskilder. Kupler, lysstoffarmatur, fastmonterte "spotlights", oppheng og skinner med spotlights samt utelys og hagebelysning medfølger. Vegglamper, krokhengte lamper, lysekroner, prismelamper og lignende som er koblet til sukkerbit eller stikkontakt følger likevel ikke med.
12. INSTALLERTE SMARTHUSLØSNINGER med sentral som styrer lys, varme, lyd o.l., samt tilhørende trådløse enheter som brytere, sensorer, kameraer, integrerte høyttalere, el. medfølger. Enkle lysstyringssystem f.eks. med en sentral som kun styrer lyspærer eller smartpærer monterte i sokkel medfølger likevel ikke.
13. Utvendige søppelkasser og eventuelt holder/hus til disse.
14. POSTKASSE medfølger.
15. UTENDØRS INNRETNINGER slik som flaggstang, fastmontert tørkestativ, samt andre faste utearrangementer som f.eks. badestamp, boblekar/jacuzzi og lignende utendørs kar, lekestue, lekestativ, utepeis, fastmontert trommel til vannslange medfølger. Guidekabel/avgrensingskabel til robotgressklipper medfølger, men robotgressklipper og ladestasjon for denne medfølger ikke.
16. FASTMONTERT VEGGLADER/LADESTASJON TIL EL-BIL medfølger uavhengig av hvor laderen er montert.
17. SOLCELLEANLEGG med tilhørende teknisk infrastruktur medfølger.
18. Gassbeholder til gasskomfyr og gasspeis medfølger.
19. Brannstige, branntau, feiestige og lignende medfølger der dette er påbudt. Løse stiger medfølger ikke.
20. Brannslukningsapparat, brannslange og røykvarsler medfølger der dette er påbudt. Det er eiers og brukers plikt til å se til at utstyret forefinnes på enhver eiendom. Hvis annet ikke er uttrykkelig avtalt, skal dette derfor alltid følge med ved salg av eiendom.
21. SAMTLIGE NØKLER til eiendommen som selger er i besittelse av skal overleveres kjøper på overtakelsen, herunder nøkler til eventuelle boder, uthus, garasjeportåpner. Låses boder, uthus el. med hengsel, skal lås og nøkler til disse medfølge.
22. GARASJEHYLLER, bodhyller, lagringshyller, og oppheng til bildekk medfølger såfremt de er fastmontert
23. Planter, busker og trær som er plantet på tomten, eller fastmonterte kasser og lignende er en del av eiendommen og medfølger i handelen.

# Boligkjøperforsikring

- Advokathjelp ved boligkjøpet og i 5 år fremover.
- Er kjøpers motvekt til selgers boligselgerforsikring.
- Gir deg advokathjelp hele veien til rettskraftig dom, om nødvendig.

Andelsbolig/aksjeleilighet: 8 800Kr

Selveierleilighet/rekkehus: 12 600Kr

Ene-/tomannsbolig, tomt: 18 000Kr

Fritidsbolig følger øvrige boligtyper.

## Boligkjøperforsikring PLUSS

- Samme dekning som HELP Boligkjøperforsikring.
- I tillegg får du advokathjelp på de viktigste rettsområdene i privatlivet.



## PLUS dekkes også disse rettsområdene

- Samboeravtale, ektepakt og arv
- Forbrukerkjøp og håndverkertjenester
- Utleie og naboforhold
- Tomtefeste, veirett og andre servitutter
- Plan- og bygningsrett
- Skatt ved oppussing, utleie og eiendomssalg
- Tilgang til digitale juridiske avtaler via Min side

**PLUS** gir boligeiere et sterkt rabattert advokattilbud i og utenfor domstolene. Få advokathjelp når du trenger det fra Norges største advokatmiljø for privatpersoner. **PLUS** kan bare tegnes samtidig med boligkjøperforsikringen, og koster kun kr 2 800 i tillegg. **PLUS** fornyes årlig.

Boligkjøperforsikring tegnes hos eiendomsmegler senest ved kontraktsignering og gir rett til advokathjelp inntil 5 år etter overtakelse. Forsikringen betales som del av oppgjøret ved boligkjøpet. PLUSdekningen fornyes årlig ved faktura fra HELP.

Egenandel kr 4 000 påløper ved takst, tvist eller 10 timer advokatbistand, avhengig av hva som kommer først. Meglerforetaket mottar kr 5 700/6 600/7 500 i kostnadsgodtgjørelse, avhengig av boligtype, samt et tillegg på kr 1 000 ved salg av PLUS.

*Vi unner ingen å stå alene*

Har du spørsmål? Kontakt HELP på [help.no/minside](https://help.no/minside),  
telefon 22 99 99 99 eller epost [post@help.no](mailto:post@help.no)



Rett skal være rett. For alle.